




# القبس

رئيس التحرير
جاسم أحمد النصف

مدير التحرير
رؤوف شحوري

٢٠ صفحة

الأربعاء ٦ محرم ١٣٩٦ — ٧ يناير ( كانون الثاني ) ١٩٧٦ — السنة الرابعة — العدد ١٣٠٥ — الكويت
AL - QABAS Wednesday 7 Jan. 1976, 4th Year No. 1305 - Kuwait

٥٠ فلس










ذاكرة لا تنسى
في حديث مجلس مع حسن سوقه
الأدب : ٤ صفحات بالالوان مع العدد


مجلس الامة

٣ ملايين دولار

لمساعدة الدول النامية

● ص ٣ ●

خدام في الكويت

كتب صفوان البني :

وصل الى البلاد في الساعة السابعة الا الثلث من مساء امس نائب رئيس الوزراء وزير الخارجية السوري السيد عبد الحليم خدام ، قادما من السعودية على متن طائرة خاصة ، حاملا رسالة الى سمو امير البلاد من الرئيس السوري حافظ الاسد .

وقد صرح السيد خدام بان جولته بدول المنطقة تستهدف تنسيق المواقف العربية في الظروف الحساسة الراهنة خاصة ان هذا التنسيق ضرورة تفرضها مناقشة القضية الفلسطينية امام مجلس الامن في ١٢ يناير الحالي .

وعن الدعوة التي وجهها السيد محمود رياض الامين العام للجامعة العربية لعقد مؤتمر طارىء لوزراء الخارجية العرب لمناقشة الاوضاع

— البقية على الصفحة ١٦ عمود ٨ —

# لبنان: المقاومة تهدّد بالتدخل

## • أبو اياد : سنقاتل لاحباط مؤامرة التقسيم

## • تجدّد القتال وسقوط ١٩ قتيلاً وخطف ٧٥

## • المقاومة والأحزاب تقاطع لجنة التنسيق العليا

بيروت — ي.ب — رويتر ، واف — هددت المقاومة الفلسطينية بالتدخل عسكريا لمنع مؤامرة تقسيم لبنان في الوقت الذي اندلع فيه قتال عنيف على اكثر من جبهة في العاصمة والضواحي، حذرت المقاومة والاحزاب الوطنية والتقدمية الكتائب من مغبة استمرارها في حصار مخيم تل الزعتر وقاطعت اجتماعات لجنة التنسيق العليا احتجاجا، ودعت الى فك الحصار دون شروط حتى لا ينفجر الموقف على نطاق واسع .

فقد تعهد ابو اياد عضو اللجنة المركزية لمنظمة التحرير الفلسطينية بان الفلسطينيين سيمنعون تقسيم لبنان، وقال ان الثورة مستعدة لتقديم عشرة الاف مقاتل لاحباط هذه المؤامرة .

وقال ابو اياد في احتفال لمناسبة ذكرى انطلاقة الثورة الفلسطينية : لن نسمح لمؤامرة التقسيم ان تمر .

واتهم عدة دول عربية بالتدخل لتخريب جهود الوساطة السورية الرامية الى حل ازمة لبنان ، وقال ان القتال الحالي ليس بين مسلمين ومسيحيين ، ولا بين يسار ويمين ، لكنه بين الاستعمار والعرب ، وهو موجه ضد المقاومة لاجبارها على توقيع وثيقة الاستسلام ، وهو امر لن يحدث ابدا .

### تجدد القتال

على الصعيد العسكري اندلع قتال عنيف بمدافع الهاون والرشاشات الثقيلة بين القوات الشعبية التي تؤيدها المقاومة الفلسطينية وقوات الكتائب التي تحاصر تل الزعتر ، وسقط ١٩ قتيلا وخطف ٧٥ شخصا خلال الساعات الستة والثلاثين الاخيرة ، فيما تبرالازمة اللبنانية بساعات حاسمة ، فاما ان ينفجر الوضع مجددا على نطاق واسع، وفي كل المناطق ، واما ان ينتهي حصار المخيم ويتم الاتفاق على قاسم مشترك تلتقي عنده كل الاطراف ، وتتخذ بشأنه قرارات خلال اجتماع مجلس الوزراء اليوم — الاربعاء — .

وقد انفجر الوضع الامني امس عندما حدث تبادل اطلاق النار بين جسر الباشا ( القريب من تل الزعتر ) وفرن الشباك . وكانت شاحنتان تحملان مؤنا الى مخيم تل الزعتر تحرسهما مصفحات لقوى الامن قد تعرضتا فجر امس لنيران مسلحين في فرن الشباك . وقد اعطبت الشاحنتان ، ولم تتمكن القافلة من مواصلة السير .

كذلك تبودل اطلاق النار صباح امس في ساحة الشهداء والمنطقة التجارية من العاصمة ، وفي محور الناصرة — سوديكو — محمد الحوت ، وبين ضاحيتي التحويطة وجسر الباشا ،وبين سن الفيل والنبعة .

وقال راديو بيروت ان جميع الطرق في العاصمة والضواحي غير آمنة ، واشار الى ان العمل يجري لاعادة المخطوفين الذين قدرت مصادر رسمية عددهم بحوالي ٤٠ مخطوفا ، بينما ذكرت مصادر اخرى ان عدد المخطوفين

— البقية على الصفحة ١٦ عمود ٧ —

## • حبش: لبنان ساحة العمل الرئيسية للثورة الفلسطينية

طرابلس — رويتر — قال الدكتور جورج حبش الامين العام للجبهة الشعبية : « ان احدى المهام الاساسية لجبهة الرفض حاليا هو حماية الوجود الفلسطيني في لبنان لان الساحة اللبنانية تشكل في هذه الفترة ساحة العمل الرئيسية للثورة الفلسطينية تعبر من خلالها جبهة الرفض عن موقفها السياسي وتطرحه للجماهير الفلسطينية » .

واكد حبش ان اي قرار يتخذه مجلس الامن الاثنين القادم سيكون على حساب الشعب الفلسطيني .

وقال حبش في حديث لصحيفة « الجهاد » الليبية : « ان مخطط جبهة الرفض يقوم على طرح الموقف السياسي الرافض لجميع التسويات وكافة الحيثيات والاسانيد التي يستند اليها هذا الموقف » .

واضاف حبش : « ان الهدف الثاني لمخطط جبهة الرفض هو تشكيل جبهة رفض فلسطينية من جميع القوى والهيئات والشخصيات الفلسطينية حول هذا الموقف »

واشار الى ان هذه المهمة في المراحل الاولى قد تولد حالة صراع داخل الساحة الفلسطينية يبدو من خلالها وكان الثورة الفلسطينية قد فقدت عنصرا اساسيا وشرطا اساسيا في شروط النجاح وهو شرط الوحدة الوطنية .

واضاف قائلا : « اننا متأكدون من ان هذا الموقف والفعالية السياسية ستكون نتيجتها وحدة وطنية حقيقية عميقة وراسخة » .

### تصعيد القتال

وقال الدكتور حبش : « ان من الطبيعي ان لا يقتصر برنامج الجبهة فقط على مهمة احباط التسوية حيث ان هذه المهمة هي مهمة سلبية ولكن الهدف هو اثبات موقف الرفض بتصعيد عملية القتال ضد العدو الغاصب داخل فلسطين المحتلة » .

ومضى يقول : ان مهمتنا ايضا هي تعبئة الجماهير الفلسطينية في الضفة

( التفاصيل ص ٥ )




## حيسمجر يجتمع بالسفير السوفيتي بواشنطن

واشنطن — واف — اجتمع وزير الخارجية الاميركي هنري كيسنجر امس مع السفير السوفيتي بواشنطن انا تولي دوبرينين . وتردد ان الاجتماع تناول المشكلة الانغولية ومشروع زيارة وزير الخارجية الاميركي لموسكو في ١٨ او ١٩ الجاري . .

### اقتصاد

## المجلس البترولي الاعلى يعقد اجتماعا اليوم

يعقد مجلس البترول الاعلى اجتماعا اليوم برئاسة سمو ولي العهد وذلك للبحث في مشروعات تصنيع النفط ، وفي السياسة النفطية العامة .

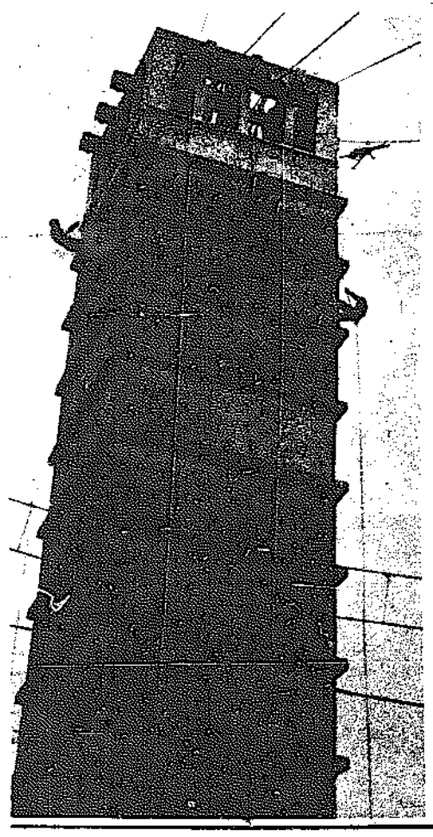
ومن اهم المشاريع التي ستبحث مشروع توسعة المصفاة وانشاء مصفاة جديدة ، وذلك لزيادة صادرات الكويت من النفط الخسام المكرر . كما ستبحث ايضا مشروعات تسييل الغاز .

( التفاصيل ص ٥ )

في تخريج الدورة الاولى للقوات الخاصة:

## "المغوار ان"

## جابر الأحمد وجابر العلي أكلا من لحم الأفاعي



شارك سمو ولي العهد رئيس مجلس الوزراء الشيخ جابر الاحمد ونائب رئيس الوزراء وزير الاعلام وزير الدفاع بالنيابة الشيخ جابر العلي خريجي الدورة الاولى للقوات الخاصة بالجيش الكويتي وجبنهم الفضلة المتناسبة مع طبيعة عملهم العسكري وسط الطبيعة الجبلية الصعبة ، واكلا معهم قطعا من لحم الافاعي، وذلك في حفل التخريج الذي اقيم تحت رعاية سموه صباح امس ، وتضمن عرضا عسكريا ميدانيا .

● الصورة لبعض افراد الدورة اثناء تسلقهم لاحد الاجراج الخرسانية .

● التفاصيل ص ٤ ●

تغطية اليوم

## دوّامة الفراغ والدّم !

التطرف لا يزال « سيد الاحكام » في لبنان . زعماء الموازنة وقعوا في دوامة المزايدات الدموية على بعضهم ... فاذا ارتكبت الكتائب مجزرة في الاحياء الاسلامية مثلا ، « رد » حزب الوطنيين الاحرار بمجزرة اكبر ليثبت انه الاعنف و « الاقوى » ، والاجدر بالزعامة ! والعكس صحيح . والجيل القديم من زعماء الموازنة ، اذا جنحوا الى « الاعتدال » زايد عليهم ابناؤهم كبشير الجميل وداني شمعون . وحتى البطريرك الماروني ، اخذ يتراجع عن مواقفه « الطريفة » ليتساوق مع موجة التشدد !

الوساطات العربية كلها اصطدمت بجدار العناد ، فكانت طريقها حذرة ، غير سالكة وغير آمنة . سوريا نفسها قلقة من التطورات . اللواء الشهابي في زيارته الاخيرة للبنان ، عاد متشائما ، وعبد الحليم خدام نائب رئيس الوزراء وزير الخارجية لم يكرر زيارته لبيروت .

زعماء الموازنة ، رغم العشرة الاف قتيل من الطرفين ، يرفضون الاصلاح ، ولا يعرضون سوى بعض التنازلات الشكلية التجميلية . وكل شيء يدور الان في الفراغ ، ويسبح في بحيرة من الدم ، ضد تيار التاريخ والمنطق والحضارة . والفراغ يهدد ايضا الحياة الدستورية بمجملها ، نيابيا ورئاسيا . وآنذاك ستضيع كل التسويات والحلول المطروحة ضمن النظام .

... فهل الغاية من العناد طرح مصير النظام نفسه في لبنان ؟ وهل يحتاج الامر الى بضعة الاف اخرى من القتلى لتحقيق هذه الغاية ؟

« القبس »


غدا
آخر الأسبوع
٤ صفحات بالألوان


## التلفوني في دمشق

دمشق — ا. ش. ا — وصل الى دمشق بعد ظهر امس رئيس مجلس الاعيان الاردني بهجت التلهوني الذي سيمكث خلال وجوده في دمشق جدول اعمال مجلس الاتحادات البرلمانية العربية المقرر عقده في القاهرة .

وقد استقبل التلهوني على الحدود السورية — الاردنية رئيس مجلس الشعب السوري محمد علي الحلبي .

## موقف أميركي اسرائيلي موحد بمجلس الأمن

واشنطن — ي.ب — اعرب وزير الخارجية الاميركية هنري كيسنجر ووزير خارجية المدو بيغال آلون عن تفاؤلهما في امكان اتفاق موقفه مشترك حول مناقشات مجلس الامن المقبلة بشان الشرق الاوسط ، على الرغم من الخلافات الاخيرة التي برزت في العلاقات بين واشنطن وتل ابيب .

وقال كيسنجر في تصريح لدى ترحيبه بآلون في المطار : « اننا سنبحث بالتفصيل مناقشات مجلس الامن في الاسبوع المقبل » .

واضاف : « انني اعلم ان مباحثاتنا ستجري في جو ودي للغاية ، وسيتم تحقيق موقف مشترك » .

وقال آلون ردا على ترحيب كيسنجر بقوله : « انني اشكر روح الصداقة بين بلدينا ، وسنجري مباحثات ودية ، وسنبذل قصارى جهدنا للتوصل الى اتفاق تام في وجهات النظر » .

وسئل آلون عما اذا كان متفائلا مثل كيسنجر في امكانية اتخاذ موقف مشترك فقال : « انه من المعروف ان نقطة ضعفي تكمن في تفاؤلي » .

ويذكر ان العلاقات بين تل ابيب وواشنطن كانت قد اصيبت بنكسة خلال الاسابيع الاخيرة بسبب اعتقاد حكومة اسرائيل ان الولايات المتحدة اخذت تخفف من موقفها تجاه منظمة التحرير الفلسطينية .

وسيعقد كيسنجر وآلون اول اجتماع لهما اليوم الاربعاء . ويقول مسؤولون في وزارة الخارجية الاميركية ان كيسنجر سيحاول اقناع آلون بان الولايات المتحدة ما زالت متمسكة بموقفها بعدم الاعتراف بمنظمة التحرير الفلسطينية ما لم تعترف بوجود « اسرائيل » .

### الرياضة

## فوز القادسية وعودة الفحيحيل درجة أولى

فاز القادسية امس باربعة اهداف مقابل لا شيء على التضامن في دوري الدرجة الاولى بكرة القدم واصبح يحتاج الى نقطتين للفوز ببطولة الدوري العام للموسم ١٩٧٦/٧٥ ، وعاد فريق نادي الفحيحيل الى فرق الدرجة الاولى بعد تعادله مع الصليبخات بهدف لكل منهما في مباراة الدرجة الثانية .

● الرياضة ص ١٤ — ١٥ ●

## طائرتان اسرائيليتان تحلقان فوق لبنان

بيروت — دوت صفارات الانذار قبيل ظهر امس في بيروت على اثر تحليق طائرتين اسرائيليتين فوق الاراضي اللبنانية . وقال مصدر مطلع ان الطائرتين حلقتا فوق منطقة مرجعيون ( في جنوب لبنان ) وزحلة ( في وسط لبنان ) قبل ان تصلا الى الساحل امام جزينة ( ٣٠ كيلومترا شمال بيروت ) . ثم حلقت الطائرتان فوق بيروت باسرع من سرعة الصوت .

## جنبلاط يزور مصر وليبيا والجزائر

بيروت — ا ش ا — اعلن السيد كمال جنبلاط رئيس الحزب التقدمي الاشتراكي في لبنان انه ينوي زيارة القاهرة بعد عودته من زيارته المقبلة لكل من ليبيا والجزائر . وقد ابلغ جنبلاط ذلك الى ممثلي الاحزاب التقدمية قبل سفره الى السعودية ليشرح للمسؤولين السعوديين حقيقة الازمة اللبنانية . وينتظر ان تتم زيارة جنبلاط لليبيا والجزائر ثم مصر بعد عودته من السعودية .

### آخر الأخبار

## فورد يختار سفيرة لاميركا ببريطانيا

واشنطن — ي ب — اختار الرئيس الاميركي فورد السيدة آن ارمستروغ ، وهي مستشارة سابقة في البيت الابيض ومسؤولة كبيرة في الحزب الجمهوري ، لشغل منصب سفيرة الولايات المتحدة في بريطانيا ، وستكون آن اول امرأة تشغل مثل هذا المنصب الدبلوماسي، اذا ما صادق مجلس الشيوخ الاميركي على ترشيحها .

وستخلف السيدة آن ( ٤٨ سنة ) في هذا المنصب المستر اليوت ريتشارد سون الذي سيصبح وزيرا للتجارة .

## ريسمايا : الفيتو الاميركي أصبح مؤكدا

واشنطن — الوكالات — صرح ناطق باسم الخارجية الاميركية بان الولايات المتحدة ستستخدم حق الفيتو ضد اي مشروع قانون تعتقد انه لن يساعد على عملية احلال السلام في الشرق الاوسط خلال مناقشات مجلس الامن الاسبوع المقبل . واكد الناطق ان بلاده تعتبر قراري مجلس الامن رقم ٢٤٢ و ٣٣٨ هما الاساس الوحيد في اسناد تسوية سلمية في الشرق الاوسط .

## وحدة خاصة من البوليس اليوناني لمقاومة « الارهابيين »

اثينا — ي.ب — نالت مصادر البوليس هنا امس ان وحدة بوليس خاصة تم تدريبها في اليونان على مقاومة الارهابيين ومختطفي الطائرات والمجرمين المحترفين .

والوحدة المذكورة التي اطلق عليها اسم « فدائيو البوليس » تضم افضل عناصر قوات الامن .

واضافت المصادر ان تدريب الوحدة انتهى يوم الاثنين الماضي .




## شمعة على الطريق

# شكر على واجب



د. ابراهيم مكي

بعد ان انتهت مؤخرا ندوة قضايا تنمية الموارد البشرية يستحق علينا واجب الشكر للمجلس الوطني للثقافة والفنون والآداب بجميع المسؤولين عنه والعاملين فيه ، فقد كانت الندوة مناسبة جيدة للحوار العلمي والنقاش الفكري اللذين هما اول عتبة في سلم النهضة والرقي .

وان لم يكن معرض الكتاب العربي أول مائرة للمجلس الوطني ، فلن تكون ندوة التنمية، بدون شك ، خاتمة المطاف في نشاطه الموفق باذن الله .

ولن يقلل ، باي حال من الاحوال ، من فضل المجلس الوطني في هذه المبادرات الفكرية الثقافية الرائدة ان يقول قائل لقد شبعنا مؤتمرات وتوصيات قل تنفيذها . ذلك ان على المخلصين العمل اما تحقيق النتائج فله حساب اخر . فالمجلس الوطني اولا ليس هيئة تنفيذية سياسية حتى يحاسب على تحقيق نتائج معينة ، بالاضافة الى ان نتائج النشاط الفكري والثقافي ليست مادية سريعة الظهور للمقياس العادي . ان المجتمعات النامية فيما يتصل بالفكر والثقافة اشبه بالماء لا تكتشف العين المجردة ان حرارته ارتفعت الا اذا اوشك على الغليان فرات بخاره ، او مسته الاصابع حسبا فعرفت انه بدأ يسخن .

وان قيل ان المجلس الوطني بمبادراته هذه انما يؤدي واجبا قلنا نعم .. وانه ليستحق الشكر والتقدير في زمن اصبح فيه اداء الواجب ، في كثير من الاحيان ، استثناء من اصل التقاعس وبرود الهمة .

## شهران حبس لقائدي سيارة بدون اجازة

اصدرت محكمة المرور حكمين بالحبس لمدة شهر مع النفاذ على كل من وحيد ع. وعباس ع. لمخالفتهما قانون المرور بقيادة سيارة بدون اجازة .

كما قضت المحكمة بسجن صادق ع. ٦ شهور مع النفاذ بتهمة القتل الخطأ وقيامه بدهس شنيع سرور بمنطقة المدينة الجامعية مما ادى الى وفاته .

## ٦٠٠ دينار بدون رصيد

ابلغ غازي ا. مخفر شرطة حولي بان هاشم ج. فد حرر له شيكا بمبلغ ٦٠٠ دينار على احد البنوك وعند صرف الشيك تبين انه بدون رصيد .

# زوجة تتهم عمها بمحاولة الاعتداء عليها!

كتب حسين عدنان :

انتهت النيابة العامة مؤخرا من التحقيق في قضية اخلاقية مؤسفة اتهمت خلالها زوجة في العشرين من عمرها ، عمها الذي يكبرها بستة اعوام بمحاولة الاعتداء عليها بالاكراه في غيبة زوجها .

الحادث وقع بمنطقة ميدان حولي عندما تقدم الى مخفر الشرطة شخص يدعى د.ع وقال انه لدى عودته الى منزله من عمله وجد زوجته ( ي.ا ) في حالة اضطراب وضيق شديدين ، واخبرته ان عمها المدعو ( و. م ) حاول الاعتداء عليها بالقوة !!

وفي التحقيق ، وبسؤال الزوجة قالت انها كانت في منزلها صباح يوم ١٠ ديسمبر الماضي عندما دق الباب ، ولما فتحت وجدت عمها فرحبت به ودعته للدخول الى حجرة الصالون حيث جلس قبالتها على احد المقاعد ، ثم اذا به يقوم ليجلس الى جوارها ويحيط كتفيها بذراعيه ويقبلها من خدها عدة مرات ، فحاولت ابعاده عنها ، لكنه حاول انتزاع ملابسها عنها بالقوة فقاومته ودفعته بعيدا عنها .

وعندما بلغ زوجها واكثر لم يكترث للامر واقنع انها من رغبته فصدمته بشدة ، ولما ايقن من استحالة تنفيذ فرضه قادر الشقة ، ولما عاد زوجها ابلغته بالامر .

وبسؤال العم المتهم وهو موظف باحدى الشركات الكبرى نفى ما وجهته اليه ابنة شقيقه جملة وتفصيلا ، وقال انه في اليوم السابق على الحادث كانت الشاكية وزوجها في زيارته بالمنزل وشكا اليها الما يحسها في ظهره ، فاخبرته ان لديها بالمنزل دواء ممتازا لشفاء تلك الآلام وطلبت اليه المرور عليها في المنزل لاخذ الدواء .

وفعلا توجه في اليوم التالي — يوم الحادث — الى منزلها فاستقبلته في حجرة الصالون وقدمت له العصير واخبرته انها لم تعثر على الدواء ، وطلبت منه البقاء لتناول طعام الغداء معها وزوجها ، لكنه اعتذر لارتباطه بعمل وانصرف ، وقال ان مكوثه في منزلها لم يزد عن خمس دقائق ، واضاف انه متزوج من سيدة تصغر ابنة شقيقه في العمر ومن غير المعقول ان يفكر في مثل هذه الامور الدنيئة ، لكنه لم يستطع ان يعطي تبريرا او سببا معقولا لاتهام ابنة شقيقه له بذلك .

وعلى ذلك قررت النيابة العامة احالة العم المتهم الى محكمة الجنايات ووجهت اليه تهمتي الشروع في المواقعة وهتك العرض بالاكراه .

## شرباكة

من اطرف الالعاب الشعبية القديمة لعبة « الشلب فات .. فات » هذه اللعبة بدأت تظهر الآن في جامعة الكويت بنظام المقررات الذي اتبعته الكليات هذا العام .

والنظام من حيث كونه اسلوبا ومنهجا للدراسة الجامعية الحديثة لا شيء فيه ، بل وينبغي ان تكون الدراسة هكذا ، لكن الشيء المطلوب قبل اتخاذ قرار بمثل هذا النظام ان تكون الفئة التي ينطبق عليها النظام مدركة لمعناه وابعاده . ويبدو ان هذا الامر خافيا الآن على معظم الطلبة والجامعة عندما قررت نظام المقررات قامت بفتح شكل الدراسة فيه ، لكن هذا الايضاح لم يكن بمستوى بالشكل المطلوب ، ولهذا فان الجامعة ذاتها وضعت الطلبة في « قفص » وبدأت تدور حولهم تردد الشلب فات .. والشلب هنا هو النظام الذي لم يتيسر له الوقت المناسب والرؤية الواضحة بالنسبة للطلاب ..

يوسف الشهاب


# معرض كايزر

يقدم بمناسبة الاعياد والسنة الجديدة اسعارا خاصة على اوسع تشكيلة جديدة من الملابس الشتوية الرجالية والنسائية من اشهر الماركات العالمية

بلوفرات وجاكيتات رجالية « سمولاند » بلوفرات وكنزات رجالية ، باي فورد » ملابس رجالية داخلية ، اميتانس !!

بلوفرات عنق كراكات بيجامات كارديغان جوارب روب سويتات ـ بدلات كاملة وصدرية من الجيرسي والكاشمير جاكيتات رجالية .

بلوفرات عنق كراكات بيجامات كارديغان جوارب روب سويتات ـ بدلات كاملة وصدرية من الجيرسي والكاشمير جاكيتات رجالية .

وارقى انواع الازياء النسائية العصرية والعالمية التركية والهولندية والنمساوية والالبسة الداخلية بامتياز من الجرسيه حتى واحة الاحواض


## ٤ سرقات بالشرق والنقرة والصالحية والمنطقة الصناعية

وقعت ٤ سرقات بالشرق والنقرة والصالحية والمنطقة الصناعية ..

● فقد تقدم الى مخفر شرطة الشرق اكبر ر. وابلغ انه عندما اوقف سيارته الوانيت امام منزله بمنطقة المباركية ودخل المنزل لمدة نصف ساعة عاد بعدها فوجد ان زجاج سيارته مكسور . كما اكتشف سرقة مبلغ ٢٣٠ دينارا وبعض الاغراض ، واتهم بالسرقة غلام ر. الذي يقطن بجوار منزله ، وباستحضار المتهم انكر التهمة المنسوبة اليه وبوشر التحقيق بالحادث .

● وكذلك اوقف شوكت فارس سيارته امام احد المخازن بشارع موسى بن نصير لشراء بعض الحاجيات وعند عودته اكتشف سرقة ساعة يد ومبلغ ١٦٠ دينارا من داخلها ، فقام بابلاغ مخفر شرطة النقرة .

● وتمكن مجهول من دخول احد المخازن في المنطقة الصناعية وقام بسرقة ٩٧ كيسا من العلف ويجري البحث عن السارق .

● وتقدم مايز م. الى مخفر شرطة الصالحية متهما نجيب ر بسرقة ١٢٠ دينارا من حقيبته بعد ان قام بكسرها .

## تشكيل لجنة للمباني البريدية

اصدر وكيل وزارة المواصلات المهندس عبد الرحمن خالد الفنيم مؤخرا قرارا شكلت بموجبه لجنة بادارة البريد سميت « لجنة المباني البريدية» تكون مهمتها المتابعة والاشراف على مشاريع مباني هذه الادارة .

وتتكون اللجنة من السادة : عبد الله ملا يوسف العبد — مدير ادارة البريد — رئيسا ، خليل اسماعيل سليمان — نائبا للرئيس ، وعضوية د.أ.م. مكتبي الفني ، عبد الرحمن عبد الرحيم قريشي ناظر قسم التشييد ، مهندس عبداللطيف حياب — قسم المباني في الوزارة ، محمد يوسف العريبي — رئيس مكتب نظم ادارة البريد ، محمد يعقوب اليوسف — رئيس قسم الشؤون العامة ، ومجيد توفيق يوسف — سكرتير مدير ادارة البريد بالتكليف — مقررا للجنة .

ويقوم مقرر اللجنة بمتابعة القرارات والتوصيات التي تصدر عن اللجنة داخل الوزارة وخارجها والاحتفاظ بجميع المراسلات والمحفوظات الخاصة بالمشاريع والمباني . وترفع اللجنة محاضر اجتماعاتها الى وكيل الوزارة المساعد لشؤون البريد لاعتمادها .


## WANTED

BY AN INTERNATIONAL JAPANESE FIRM HAVING LIAISON OFFICE IN KUWAIT:

1) ARAB SALES PROMOTION STAFF, BELOW 30 YEARS SHOULD BE GRADUATE WITH GOOD EXPERIENCE AND GOOD COMMAND OF THE ENGLISH LANGUAGE.

2) YOUNG ARAB SECRETARY, FEMALE, WITH SUFFICIENT EXPERIENCE AND A GOOD COMMAND OF THE ENGLISH LANGUAGE. EXCELLENT SPEED IN ENGLISH TYPING AND OPERATING TELEX IS ESSENTIAL.

ALL APPLICATIONS WITH FULL DETAILS SHOULD BE MARKED "CONFIDENTIAL" AND ADDRESSED TO THE MANAGER, P.O.BOX 3339, SAFAT, KUWAIT.

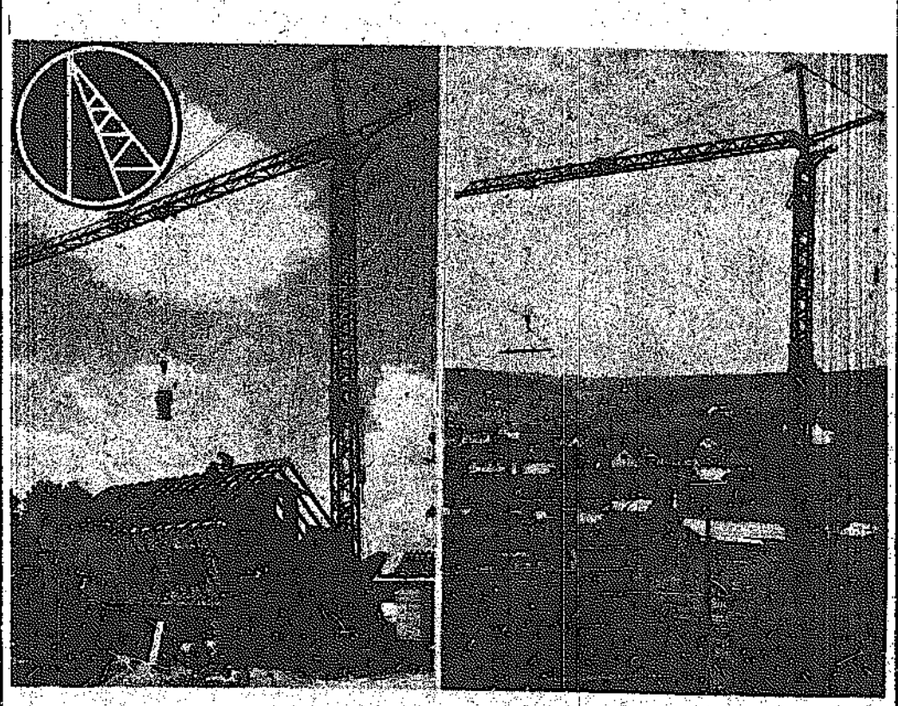
# مطلوب لعائلة يابانية فيلا

حديثة البناء أوتحت التجهيز بحيث تكون صالحة للسكن خلال شهرين ومكونة من ٦ غرف على الأقل مع ملحقات ومنافع ، ويفضل أن تكون في مدينة الكويت أو الضواحي القريبة . الرجاء الاتصال هاتفيا على الأرقام التالية: ٤٢٢٠٦٥ ٤٣٨٤٥٩ - ٤١٣٤٧٠

# شركة المعدات EQUIPMENT Co.

في خدمة المقاول

# ويتزل المانيا WEITZEL - GERMANY



# رافعات برجية ذاتية التركيب

TOWER-CRANES - SELF - ERECTING

قطع الغيار والرافعات متوفرة في مخازننا

شركة المعدات ذ.م.م Equipment Co.

Al Shawaikh Tel. 812400 — 810312 — ٨١٠٣١٢ — ٨١٣٤٠٠ — ٨١٣٤٠٨ — تلاكس — ٢١٦٨ — سي ب ٢١٦٨ — الشويخ

Telex 2168 — CLYDE P.O. Box 192 KUWAIT

# دعوة إلى جميع المقاولين

## لإستعمال أنابيب النحاس البريطانية



تستعمل للمياه الباردة والحارة ولكافة الأعمال الصحية.

سهلة التركيب

غير قابلة للصدأ - مقاومة للحامضة والمواد الكيمائية

لا تتآكل ولا تعمر طويلا

# محمد بن يوسف النصف

المخازن : الشويخ - تلفون : ٨١٠٩١٠ - ٨١٩٧٤٧

# مجلس الأمة
# إعتماد مشروع الـ ٢٠ مليون دولار لمساعدة الدول النامية ومناقشة طويلة لمشروع تقديم مليون دينار لمنظمة المدن العربية

## الموافقة على تعديل مواد بقانون التجنيد

كتب حمد الكريم بهبوتي :

بدأت الجلسة بالموافقة على مشروع تقديم العشرين مليون دولار لصندوق الامم المتحدة لمساعدة الدول النامية ..

ووقف وزير المالية يطلب من المجلس الموافقة على دفع مساهمة الكويت في صندوق منظمة المدن العربية بمبلغ مليون دينار ، ولكن احدا لم يكن يتوقع ان تستغرق مناقشة هذا الموضوع ثلاثة ارباع وقت الجلسة .. ولكن هذا ما حصل بالفعل ! واخذ عدد من النواب ينتقدون « تفريط » الدولة بالمليون دينار في حين ان الكويت نفسها في حاجة الى تنظيم وعمران ! ولما طال الكلام نرفزوزير المالية وقال ان المجلس اذا سار على هذا المنوال في مناقشة القوانين فانه لن يفعل شيئا لانجاز الاعمال المتراكمة امامه !.. ثم وافق النواب على المشروع من حيث المبدأ ، ولكن التصويت النهائي تأجل الى الجلسة المقبلة .

وما تبقى من الجلسة ، كان للمداولة الثانية لقانون الخدمة العسكرية الالزامية الذي اعادت اللجنة صياغة بعض مواده ، ووافق المجلس على تعديلات اللجنة وبقيت مادتان فقط للجلسة المقبلة ، لان الوقت ادرك الجميع ورفعت الجلسة في الثانية بعد الظهر .

### تفاصيل الجلسة :

افتتحت الجلسة برئاسة خالد الفنيم وتليت اسماء المعتذرين والغائبين ، وقال الرئيس ان هذه الجلسة هي امتداد لجلسة يوم الثلثاء الماضي . وعرضت المضابط السابقة للتصديق عليها .

● جاسم الخرافي : انتقدنا في الجلسات السابقة على بطء مجهود المحافظة على مواعيد طرح المضابط ، ولكن هناك تأخير في نشر المضابط في الجريدة الرسمية وهي المجال الوحيد الذي يطلع الشعب على المضابط بأمانة ، فارجو الاسراع في ذلك وشكرا .

— ثم ينتقل المجلس الى مناقشة بند الاسئلة والاجوبة .

● عباس مناور : لقد سألت وزير الدولة عما اذا كانت هناك قسائم نموذجية معدة من المجلس البلدي ، والبلدية اعترفت ان هناك مشاريع تنظيم خاصة تم التأمين فيها ، فلماذا يقع التأمين في المشاريع الخاصة للبعض والبعض الاخر حرام ؟ القانون يجب ان ينطبق على الجميع ولا يجوز ان تكون هناك تفرقة .

( ثم يعقب النائب مناور على جواب آخر للوزير ) عن وجود المطار بالقرب من المنطقة السكنية ، وانا اطلب من البلدية ان تتدارك الموضوع منذ الان قبل ان تتكلف ملايين الدنانير .

● سعد طامي : أهم المشاكل عندنا اصبحت مشكلة العاطلين عن العمل ومعالي شركة الزيت الامريكية يعانون من الاضطهاد والاذلال من جماعة الشركة ، وجميع الموظفين فيها كلهم في كويتيين وهذا في سليم ، وكلامنا كله يذهب ادراج الرياح ، والمهندس الكويتي في الشركة تعرض للشتم لاخراجه مخالفا تحويله الى وظائف اخرى في غير مجال عمله .. وارجو من الوزير ان يحل هذه المشكلة قبل ان تتطور وشكرا .

● عبد المطلب الكاظمي : اؤكد ان جميع ملاحظات الاخوان ستكون موضع اعتبار ودراسة في وزارة النفط .

### الجواب الناقص

● عبدالله النيباري : سؤالي لوزير الداخلية كان حول طلب بيانات تفصيلية عن انتخابات مجلس الامة ، والجواب اعطانا ارقاما اجمالية عن عدد المسجلين في البيانات .

● وزير الدولة : جواب وزير الداخلية على سؤال الاخ عبدالله يقول انه سبق وان اجاب على سؤال مشابه من نائب اخر ، ولذلك يكتفي بأن تسلم اليه نسخة من الرد الاول ..

● عبدالله النيباري : انا اقول ان السؤال يطلب بيانات مفصلة حسب جداول معينة ، والغرض منه استيفاء بيانات كاملة عن الانتخابات لكي يستطيع المواطنون معرفة ما يحصل في هذا المجال ..

والجواب لا يفي مع الاشياء المطلوبة في سؤالي ..

● احمد الخطيب : ممكن اجلوب من الحكومة ؟.

● الرئيس : لا .. لا الحكومة تجلوب !

● وزير الدولة : القاعدة البرلمانية عندما يسأل العضو ويجيب الوزير واذا كان الجواب ناقصا يمكن للنائب ان يعقب على ذلك ويقول للوزير ان الجواب غير مكتمل ..

### الموافقة على العشرين مليونا

— وينتهي بند الاسئلة والاجوبة ، ثم يطلب الرئيس التصويت بالنداء بالاسم على مشروع القانون بتقديم ٢٠ مليون دولار للصندوق التابع للامم المتحدة لمساعدة الدول الاقل نموا . وتكون النتيجة موافقة ٣٣ — غير موافق ٨ — ممتنع ٨ — غياب ١٥ .

● وزير المالية : هناك مشروع قانون لمساهمة الكويت في صندوق تنمية المدن العربية بمبلغ مليون دينار لان هناك عدة التزامات فارجو ان يناقش هذا الموضوع .

— يوافق المجلس على بحث المشروع ، وينتقل نص المشروع وتبدأ مناقشته .

● ابراهيم خريبط : ما هذه السياسة وما هذا التفريط في الصرف على الامور الخارجية ، الا تعرف الدولة ان معظم مناطق البلد في حاجة الى الصرف عليها لانها تفتقر الى المشاريع مثل الشوارع المعلقة نواجهة مشكلة المرور ..

● الرئيس : هذا الكلام لا علاقة له بالقانون ..

● ابراهيم خريبط : ارجو عدم قطعي لكي لا يضيع الوقت ! . هذه سياسة خاطئة وارتجال في هذا الصرف الزائد .. عندنا صندوق التنمية والكثير غيره ، فلماذا التوسع في التبرعات والمصروفات؟ يجب اولا الاهتمام بداخل الدولة ثم نتطلع الى الخارج . انا اعتقد ان بدا غريبة تفرض علينا هذا الصرف .. وانا ارفض اي مشروع قبل ان ننتهي من عمران الكويت وبناء الدولة .. حرام ان يصرف مال هذا الشعب الا في الحالات الماسة للمساعدة ..

### هل دفع الآخرون ؟

● جاسم الخرافي : الحقيقة ما فندي تعليق على هذا الصندوق ، ولكني ارجو من وزير المالية ان يحرص ايضا على المواضيع الاخرى التي لا تقل اهمية عنه ويعطيها صفة الاستعجال .

في المذكرة التفسيرية جاء ان الحكومات العربية بدأت في تسديد اشتراكاتها ، فاود ان اعرف من هي الدول التي سددت وما هي الدول التي لم تسدد بعد ؟

وبما ان المبلغ الذي تدفعه الكويت سيبقى في الصندوق ، على ان يكون الصندوق نفسه هو الضمانة برأسماله ، ولكن هل من ضمانات لهذا الصندوق ؟

● وزير المالية : اود ان اقول للزميل انه يجب الا يقل حرص النواب عن الحكومة في استعجال الامور المالية المهمة .. وفيما يتعلق بما اثاره الاخ جاسم حول الصندوق .. الكويت ستكون مقرا لهذا الصندوق ، واذا كانت هناك ايضاحات اخرى يطلبها الاخ جاسم نحن مستعدون لتزويده بها اذا اراد ذلك بالتفصيل ..

### كان الله في العون !

● جاسم الخرافي : عندما تساءلت ما هي الحكومات العربية التي بدأت في تسديد اشتراكاتها كان الهدف منه معرفة الجدية لدى الدول العربية في هذا المجال ، ام ان الكويت فقط هي التي تأخذ الامور بجدية .. ثم ان الاموال التي ستدفع تعتبر كقرض فما هي الاشياء التي يوفرها الصندوق .. ولا اقول الا .. وكان الله في العون !

● وزير الدولة : اغلب الدول العربية المساهمة في الصندوق دفعت التزاماتها ، وهذه المنظمة موجودة في الكويت ورئيسها كويتي وامانة السر في الكويت ، وارجو ان يبقى راس الكويت عاليا في هذه المجالات .

● خالد المسعود : انا لا مانع عندي في دفع المليون ، ولكني اريد ان اقول لو تنبه الحكومة الى سعر البصل الذي وصل الى ١٧ دينار الكيس .. وشكرا!

● يوسف المخلد : هذا المبلغ المطلوب لمنظمة المدن العربية ارجو ان يوافق عليه لان الاخوان في البلدية محرجون ، والكويت سباقة الى عمل الخير .

### في انتظار التفاصيل

● محمد الرشيد : المؤسف ان الموضوع منذ عام ٧١ والان نسدس المشروع ، بمعنى ذلك ان الحكومة لم تكن مهتمة كثيرا بهذا الموضوع .. وانا اويد الزميل جاسم الخرافي في تساؤله والاسف لجواب وزير المالية عندما قال انه سيعطي المعلومات المطلوبة في وقت لاحق ، لانه ليس من اللائق ان نوافق على القانون قبل ان نشرح كل البيانات وارجو ان يكون هناك منطق في الرد .. فارجو ان يؤجل البحث حتى تأتينا التفاصيل وشكرا .

● مرضي الاذينة : اذا كان الصندوق للكويت مصلحة فيه فانا اول من يوافق عليه ..

● راشد الجويسري : المبالغ هذه نحن في حاجة اليها ، الطرق خربانة والمواطنون يسكنون في العشيش .. عندما نرى الاحياء القديمة في الكويت نتساءل عن هذه المنظمة .. الكويت في حاجة الى تنظيم قبل المدن العربية .. اولا يجب تصليح بلدنا قبل الالتفات الى الغير ..

### الادارة الفاشلة !

● عبدالله النيباري : يضرب المثل بكثير من مناطق الكويت خارج المناطق المنظمة ، والملاحظ ان مرافق الخدمات في هذه المناطق غير كاملة او مهملة .. وبطبيعة الحال عندما يعبر الاخوان عن ذلك فهم يعبرون عما يشاهدونه يوميا .. والسؤال لماذا الكويت التي لا يتعدى سكانها المليون غير منظمة ومهملة .. فما هي الاسباب ؟ هل ذلك لاننا نعطي القروض للخارج ؟ في الحقيقة نجد ان اسباب سوء الاحوال الداخلية ليس عدم وجود الاموال ولكن السبب هو السياسة الادارية الفاشلة في الداخل .. لو كانت الحكومة قامت بالتنظيم والادارة الداخلية ، لكان هذا الموضوع انتهى في خمس دقائق لكي نتفرغ للامور المهمة .. هل يجوز هذا القانون بمليون دينار ان ياخذ كل هذا الوقت ؟ البلد فيها مركزية شنيعة ماذا يبحث مجلس الوزراء ؟ اشياء لا اهمية لها .. وانا اتساءل كيف تنجز اعمالنا التشريعية ؟ ارجو من اخواني النواب ان ننهي هذا الموضوع ونقفل باب النقاش ..

● وزير المالية : اذا استمرت القوانين تناقش في هذه الطريقة فان الحال سوف يسير من سيء الى اسوأ ، والرئاسة مع الاسف مسؤولة ، اما ان يضيع الوقت في مهاجمة الحكومة فيجب ان تعقد جلسة خاصة وتطرح الثقة في الحكومة ان مناقشة القوانين يجب ان تكون في صلب الموضوع فقط ..

● جاسم الخرافي : اذا كان الحرص على مناقشة مشاريع القوانين الموجودة على الجدول ، ارجو ان يكون الاخوان حريصين ايضا على المواضيع المتكدسة لدى اللجان ..

● عيسى يهمن : اريد ان اسأل كيف وافقت الكويت على دفع مليون دينار وبقية الدول العربية اربع ملايين .. وما هي مدة هذا القرض ؟ انا اطالب بارجاع المشروع الى اللجنة حتى تأتينا بالتفاصيل الكاملة ..

● فيصل الدويش : طالما ان الحكومة حريصة على تجميل المدن العربية فيجب ان تكون حريصة على تجميل الكويت بالذات ..

— وينتهي اقتراح بقفل باب النقاش حول الموضوع ، وبصوت المجلس بالموافقة على النقاش من ناحية المبدأ ، ثم تجري الموافقة على مواده ، ويجري التصويت بعد ذلك بالنداء بالاسم ، ويؤجل الجلسة المقبلة لانه لم يفصل الاصوات المتلوية .

### قانون التجنيد الالزامي

— وينتقل المجلس بعد الاستراحة الى مناقشة مشروع قانون الخدمة العسكرية الالزامية للمداولة الثانية .

ووقف مقرر اللجنة النائب اسماعيل الدشتي يتلو تقرير اللجنة التكميلي حول القانون المذكور والتعديلات التي درستها اللجنة واعادة صياغة عدد من المواد التي جرى تأجيلها في المداولة الاولى لمشروع القانون .

● جاسم الخرافي : اود ان اشكر اللجنة على تعديلها لبعض المواد والمجهود الذي بذلته لذلك .. وبالنسبة للمادة الثانية حذفت اللجنة الدفاع المدني ، ولا ادري ما هي الحكمة من ازالة فكرة الدفاع المدني ؟ واذا كان التركيز على التجنيد وحمل السلاح نخشى ان يكون عندنا فراغ في الدفاع المدني .. واللجنة ايضا ازالت الجهات الاخرى للتدريب ..

● اسماعيل الدشتي : التعديل كان بناء على رغبة المجلس .

### ليس تفضيلا للجيش !

● جاسم الصقر : انا لم يكن في بالي الدخول في هذا النقاش ، وانما لاني صاحب الاقتراح احب ان اوضح في كلمة موجزة ، ويجب الا يرد على البال اي تفضيل للجيش على المؤسسات الاخرى ، وانما الفكرة هي ان التجنيد الاجباري الجيد لا يأتي الا في بيئة الجيش فقط ولا يعني ذلك المساس بالجهات الاخرى .. اما بالنسبة للدفاع المدني فان فترة الاحتياط يمكن ان تستغل في ذلك ..

— ويوافق المجلس على اقتراح بقفل باب النقاش .. ثم يجري التصويت على المادة ، ويوافق المجلس ، ثم يجري التصويت على المادة كما عدلتها اللجنة فتنال الموافقة باغلبية ٣٤ صوتا .

— وينتقل المجلس بعد ذلك الى مناقشة المادة ( ٢٣ ) من القانون والمتعلقة بالعقوبات لمخالفي احكام القانون والمتجرين من اداء الخدمة العسكرية الالزامية .

● احمد السعدون : اللائحة تمنع مناقشة اية مادة سبق ان ناقشها المجلس في المداولة الاولى ..

● جاسم القطامي : المادة ( ٢٣ ) تم تعديل العقوبة فيها بالنسبة للمبلغ الذي وضعته اللجنة بـ ٢٠٠ دينار بدلا من ٥٠٠ دينار لكي تبقى المخالفة جنحة وليست جناية .

● جاسم الخرافي : بعد توضيح رئيس اللجنة ، يجب على الرئاسة ان تأخذ موافقة المجلس لمناقشة المادة .

● الرئيس : المجلس وافق على المناقشة ..

— ويعرض اقتراح لقفل باب النقاش حول المادة ويوافق المجلس بعد ذلك على المادة كما جاءت من اللجنة فتنال موافقة باغلبية ٣٦ صوتا .

— ثم يتلو المقرر نص المادة ( ٢٥ ) المستحدثة في القانون والمتعلقة بعقوبات المجندين الزاميا .

### عقوبة الاعدام !

● حسين معرفي : الذي يهرب من الجيش والميدان لا يعاقب بالسجن لانه انسان خائن ويجب ان يعدم فورا ..

● خالد المسعود : اللجنة لم تنظر الى الناحية السياسية ، وانا خائف ان يستغل هذا القانون .. والكثير من الشباب البارزين طردوا من الجيش بعد محاكمات صورية .. وانا اقول انه يمكن للاستخبارات العسكرية ان تستغل هذه العقوبات ونرجو تأجيلها خصوصا واننا كلنا في هذا المجلس نضع علامة استفهام على اناس داخل الجيش وعلينا ان لا نسلم رقابنا واولادنا لاناس لا نثق بهم جميعا .

● فلاح الحجرف : ارى ان العقوبات كما جاءت في المادة قاسية خصوصا وانها لا تتعلق بالهرب من الحرب والميدان والخيانة . يجب ان نعود لعاداتنا وتقاليدنا ..

● يوسف المخلد : كنت اتمنى ان تكون اللوائح والقرارات اوضح مما هي عليه .

### المخاوف والضمانات !

● جاسم الخرافي : احب ان اشكر اللجنة على هذه المادة المهمة في القانون ، واحب ان اوضح للزميل خالد المسعود ان المخاوف التي تطرق اليها كانت تشغل بالنا كلنا ، ولكن المادة ٢٧ فيها ضمانات كافية عن طريق المحكمة العسكرية ، وهي مادة كافية لازالة المخاوف من ذهن اي عضو ..

● جاسم القطامي : اذا دخل المجند الى العسكرية تنطبق عليه العقوبات العسكرية ، اما اذا كان لم يدخل بعد الى الجيش فتنطبق عليه الاحكام والعقوبات في المحاكم المدنية .

— ويوافق المجلس على اقتراح قفل باب النقاش حول المادة ، ثم يجري التصويت على المادة فتنال الموافقة .

ثم ترفع الجلسة الى يوم السبت المقبل لمناقشة الرد على الاخطاب الاميري .

## خطباء الجلسة


١ عبد العزيز حسين


عبد الرحمن العتيقي


راشد الجويسري

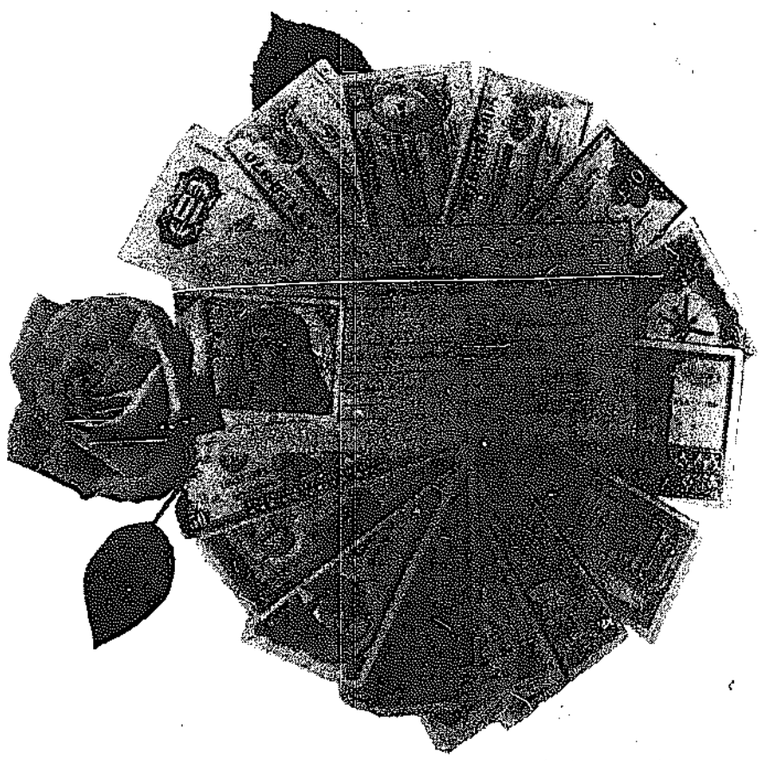

ابراهيم خريبط


جاسم الخرافي


محمد الرشيد


السنيقي واضعا يده على خده في انتظار نهاية النقاش الطويل .


العركز العالي الكويتي



دائرة
القطع الاجنبي ترحب بكم

- بيع وشراء كافة أنواع العملات الاجنبية
- بيع وشراء جميع انواع الشيكات السياحية
- اصدار وشراء الشيكات المصرفية
- بيع وشراء كافة الأوراق النقدية

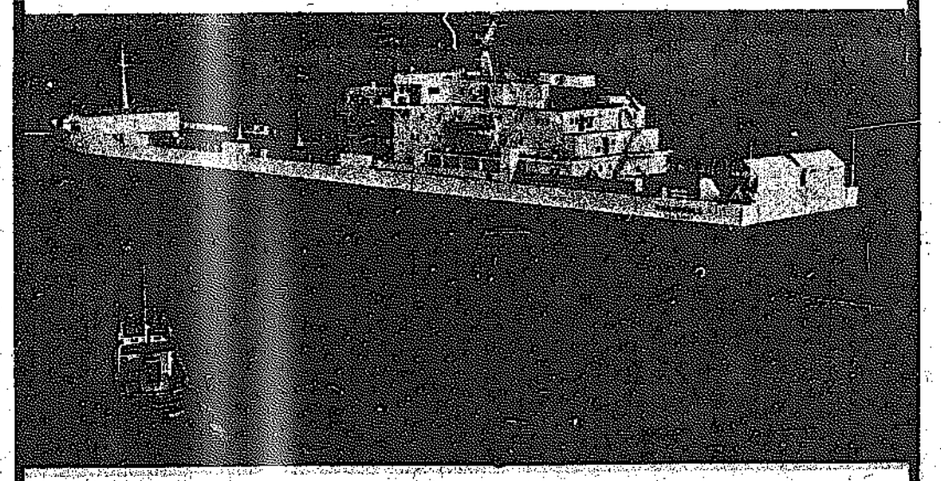
- يوميا من الساعة ٨ صباحا حتى ١٢,٣٠ بعد الظهر ومن الساعة ٤ حتى ٦,٣٠ مساءً
- يوم الخميس من الساعة ٨ صباحا حتى الساعة ١٢,٣٠ بعد الظهر

العركز العالي الكويتي

شارع مبارك الكبير – المنطقة التجارية رقم ٥ تلفون ٢١ ٢١ ٤١/٥ خطوط



هنسالاين



بعد النجاح الباهر الذي أحرزته عاملة السيارات
راينفلس
يسرنا أن نقدم لكم مرة اخرى اكثر الوسائل اقتصادا في مجال الشحن البحري لنقل السيارات السائبة والتريلات والتركتورات والهويل لوبيدرز وجميع انواع السيارات
من برمرهافن ١٩/١/١٩٧٦
من انتورب ٢١/١/١٩٧٦
ومن جنوا / ايطاليا ٢٧/١/١٩٧٦
الى الكويت ، الدمام ، دبي
وذلك خلال ٢٤ يوما دون أي تأخير في التفريغ
الوكلاء محمد عبدالرحمن البحر
تلفون: ٤٢٣٨٨١ - صندوق بريد ١٤٨

# ولي العهد يحضر الاحتفال بتخريج الدّورة الأولى للقوّات الخاصة

## عرض عسكري ميداني للقتال المتلاحم بالذخيرة الحية



خريجو الدورة يقتحمون النيران في عرض بالذخيرة الحية

تحت رعاية سمو ولي العهد رئيس مجلس الوزراء الشيخ جابر الاحمد احتفل امس بتخريج افراد الدورة الاولى من القوات الخاصة التي عقدت في معسكر وحدات المغاوير، وتلقى افرادها برنامجا تدريبيا على نفس مستوى التدريب الذي تتلقاه القوات الخاصة في احدث جيوش العالم . وقد امر سمو ولي العهد بترقية اوائل الدورة الى رتبة اعلى من رتبهم الحالية وبمنح جميع افراد الدورة اقدمية في الخدمة مقدارها ستة شهور . وقد تضمن الحفل عرضا ميدانيا للفنون العسكرية والقتال المتلاحم وتسلق الجبال والابراج . وقد شارك سمو ولي العهد افراد القوات الخاصة اكل وجبتهم المفضلة التي تتلاءم مع طبيعة مهامهم العسكرية وسط الطبيعة الجبلية الصعبة وفي لحم الاعدائي .

وقد حضر الحفل نائب رئيس مجلس الوزراء وزير الاعلام ووزير الدفاع بالنيابة الشيخ جابر العلي ورئيس الاركان العامة للجيش اللواء مبارك العبدالله الجابر الصباح ونائب رئيس الاركان العامة اللواء صالح محمد الصباح ووكيل وزارة الدفاع وكبار ضباط الجيش .

وقد وصل موكب سمو ولي العهد الى ميدان العرض صباح امس حيث ادت لسموه ثلة من حرس الشرف التحية العسكرية وعزفت الموسيقى السلام الاميري ثم قدم له رئيس الاركان العامة للجيش الذي كان في مقدمة مستقبليه كبار ضباط الجيش .

وقد وصل سموه الى مكانه في منصة الشرف افتتح الحفل بتلاوة مبين آي الذكر الحكيم ، ثم قام آمر اللواء السادس بالقاء كلمة ترحيبية قال فيها :

— ان لكل وحدة عسكرية تاريخ يسجل احداثها وايامها المجيدة ، وان تاريخ اللواء السادس يسجل الان اعظم الاحداث واشرف المناسبات بزيارتكم لنا وتشريفكم لوحدتنا ، وانه ليطيب لي ان ارحب بسموكم اجمل ترحيب في هذا اللواء الذي يستمد من زيارتكم روحا وعزما على مواصلة التقدم .

وبعد ذلك القى آمر الدورة كلمة تحدث فيها عن كيفية تشكيل هذه الدورة واختيار افرادها فقال :

— لقد تم اختيار افراد هذه الدورة من بين الوحدات المقاتلة بناء على شروط دقيقة وقد وضعت لها برامج تدريب لتؤهلها للقيام باي نوع من المهام الحربية التي قد تسند اليها . وقد حققت هذه القوات نفس مستوى التدريب الذي تتلقاه القوات الخاصة في احدث جيوش العالم .

### عرض عسكري ميداني

وبعد ان انهى آمر الدورة كلمته بدأ عرض التخرج الذي تضمن فنونا حربية رائعة من بينها انواع من القتال المتلاحم وتسلق الجبال والابراج الخراسانية التي تمثل طبيعة الجبال الصعبة ، كما تضمن العرض طريقة التمايش والتي هي عبارة عن ايجاد الغذاء لافراد القوات الخاصة مما تضمه البيئة الطبيعية من حيوانات ونباتات . وكان من ضمن تلك الطريقة اكل الافاعي بعد قطع رؤوسها وشيها على النار .

وقد جامل سمو ولي العهد جنوده ماكل قطعة من لحم الافاعي التي قدموها لسموه ، كما شاركه بهذه الوجبة الشيخ جابر العلي وكبار المدعوين .

وبعد انتهاء العرض استقل سمو ولي العهد عربة مدرعة يرافقه نائب رئيس مجلس الوزراء وزير الاعلام ووزير الدفاع بالنيابة ورئيس الاركان العامة للجيش ونائبه وكبار الضباط ، وتوجهوا الى ميدان تطعيم المعركة حيث شاهدوا على الطبيعة افراد الدورة وهم يقومون بتخطي الحواجز والموانع الطبيعية والاصطناعية تحت ستار من النيران بالذخيرة الحية . وقد حازت هذه المهارة اعجاب سموه ومرافقيه . وبعد انتهاء هذه العمليات عاد الجميع الى ساحة معسكر المغاوير ليشاهدوا نماذجا من بعض الاسلحة التي زود بها الجيش ليكون دائما على مستوى الاحداث الوطنية والقومية .

### توزيع الجوائز

وبعد ان استعرض سمو ولي العهد هذه النماذج من الاسلحة توجه الى السرادق الخاص الذي اعد لهذه المناسبة حيث قام بتوزيع الجوائز على متفوقي الدورة من الضباط وضباط الصف والافراد . وقد امر سموه بترقية جميع الاوائل في الدورة الى رتبة اعلى من رتبهم الحالية ومنح بقية المتخرجين في الدورة اقدمية خدمة في الجيش مدتها ستة اشهر .

ثم قام رئيس الاركان العامة للجيش بالقاء كلمة شكر فيها سمو ولي العهد لتفضله برعاية هذا الحفل وقال فيها :

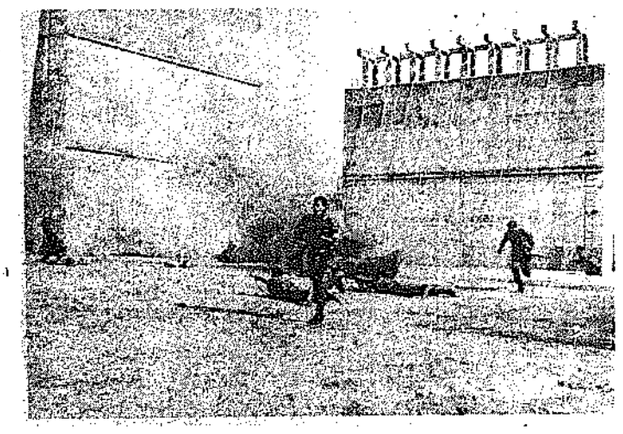
— يطيب لي في هذا اليوم ونحن نحتفل بتخريج الدورة الاولى من وحدات القوات الخاصة في جيشنا الباسل التي سوف تكون النواة الطيبة والغرس المبارك لوحدات سوف تشكل عما قريب في هذا المضمار . وباسم القوات المسلحة يطيب لي ان احيي سموكم في احدى معسكرات قواتكم المسلحة شاكرين لكم زيارتكم وتفضلكم بالحضور ورعايتكم لهذا الحفل .

وتنفيذا لرغبتكم وبناء على امركم الكريم برفع افراد الدورة الاوائل الى رتبة اعلى وبمنح جميع افراد الدورة ستة اشهر اقدمية . وختاما نشكر سموكم لهذه اللفتة الكريمة آملين من الله عز وجل ان تتكرر زياراتكم المباركة الى جيشكم الباسل . وختاما باسمي وباسم القوات المسلحة ارفع الى امير البلاد المفدى والقائد الاعلى للجيش والقوات المسلحة اسمى آيات الولاء والفداء راجيا من الله العلي القدير ان يديم عليه الصحة والعافية .

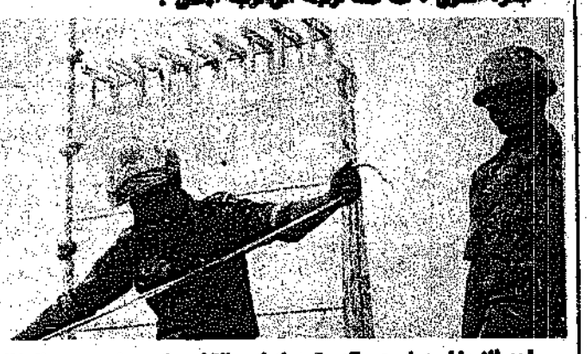
وعقب انتهاء رئيس الاركان العامة للجيش من القاء كلمته دعي سمو ولي العهد رئيس مجلس الوزراء وصحبه الى حفل شاي اقيم على شرفه بهذه المناسبة .



سمو ولي العهد رئيس مجلس الوزراء ونائب رئيس الوزراء وزير الاعلام ووزير الدفاع بالنيابة يتابعان العرض العسكري للقوات الخاصة



تضمن العرض كافة فنون القتال المتلاحم وتسلق الاسوار واجتياز الموانع



احد الضباط من خريجي الدورة يصاب باعد القاني ليعد منه وجبته المفضلة .

## الملازم عبد الرحمن العثمان أول دورة المغاوير

حصل الملازم عبد الرحمن محمد العثمان على المرتبة الاولى في دورة القوات الخاصة . تسلم من سمو ولي العهد رئيس مجلس الوزراء جائزة التفوق ، كما تمت ترقيته الى الرتبة الاعلى .

## رسالة للأمير من الرئيس الموريتاني

# وزير الثقافة الموريتاني: قوات أجنبية تقاتل إلى جانب جبهة "بوليزاريو"

وصل الى البلاد مساء امس السيد احمد ولد طلبه وزير الثقافة الموريتاني في زيارة للكويت ، ينقل فيها الى سمو امير البلاد رسالة من الرئيس الموريتاني مختار ولد داداه لشرح تطورات الاوضاع الراهنة فيما يتعلق بوضع الصحراء الغربية .

كان في استقبال الوزير الموريتاني بالمطار وزير التربية السيد جاسم المرزوق ووكيل الوزارة السيد يعقوب الغنيم والسفير الموريتاني لدى الكويت.

وقد صرح الوزير الموريتاني انه يحمل رسالة لسمو امير البلاد تتضمن موضوعين رئيسيين : الاول شكر موريتانيا حكومة وشعبا للكويت اميرا وحكومة وشعبا للتاييد والتضامن الكبيرين اللذين تدعمان به بلاده ، والشيء الثاني يتعلق بتقرير مفصل عن الوضع الراهن في الصحراء الغربية بعد قيام النزاع بين الاطراف المتنازعة .

وحول رفض جبهة بوليزاريو انضمام الصحراء الغربية الى موريتانيا والمغرب تصعيدها للعمليات العسكرية قال الوزير ان الجبهة لجأت الى العمليات الحربية ، لكنها كذل حركة لا تعتمد على اساس تبني عليه حركتها فان العاقبة ستكون سيئة بالنسبة لها . واضاف الوزير ان الجبهة تتلقى دعما خارجيا كبيرا ، كما يقاتل الى جانبها بعض الجنود الاجانب ، لكنه لم يسمي الجهات التي تقدم هذا الدعم .

وقد رفض الوزير الموريتاني التعليق على الانباء القائلة بان ليبيا قد قدمت طائرات ميراج فرنسية الى الجزائر لاستخدامها في حال وصول النزاع بين الطرفين الى درجة استخدام القوة .



وزير الثقافة الموريتاني يتحدث الى الصحافيين بالمطار

## رئيس المجلس البلدي في جمعية الصحافيين

# حلول متنوعة لأزمة تفاقم السكن نظام "المعلقات" السكنية فاشل وموقت

تم بدعوة من جمعية الصحافيين الكويتية مساء امس لقاء بين رئيس المجلس البلدي السيد عبد العزيز العدساني ورؤساء تحرير الصحف المحلية ، وبحضور مدير البلدية السيد محمد صقر الموشرجي ، ورئيس المهندسين حامد شعيب ونائبه فهد الحساوي ، ومدير ادارة البناء .

وقد بدا اللقاء بترحيب من رئيس الجمعية ، ثم تحدث بعد ذلك رئيس المجلس البلدي حديثا شاملا حول كافة اوضاع البلدية والقضايا المرتبطة بها .

وعن اسباب تفاقم ازمة السكن في البلاد قال انه اثر الانتهاء من وضع واقرار المخطط الهيكلي للدولة الذي تم الموافقة عليه عام ١٩٧٣ اي في بداية عمل المجلس البلدي الحالي والذي نظم مناطق الكويت جميعها حسب ذلك ضغطا على الاجهزة الفنية في البلدية التي كانت في الاصل تعاني نقصا في الكفاءات الفنية . ولقد حصلنا بالفعل على الموافقة بدعم الجهاز الفني الا اننا واجهنا نقصا في الكفاءات المطلوبة سواء محليا او عالميا وذلك لاسباب عدة منها :

— حرب ١٩٧٣ وما تبعها والتي اثرت تاثيرا مباشرا على توفير الايدي الفنية لما صحب ذلك من زيادة في واردات النفط التي ارتفعت كما يعلم الجميع الى ما يقارب سبعة اضعاف سواء في الكويت او في البلدان المجاورة مما ادى الى امتصاص الايدي العاملة وخاصة الفنية منها .

— كذلك صحب هذا الاقبال على شراء الاراضي والرغبة لدى المواطنين في البناء بشكل متجدد ومتطور .

— عودة بعض الاموال الكويتية من الخارج بسبب تقلب اسعار العملة .

— الاضطرابات التي وقعت في بعض من اجزاء المنطقة العربية وما صاحب ذلك من هجرة ملحوظة .

وحيال كل هذا فان البلدية جربا على عادتها في تلافي ومواجهة اي مشكلة فقد قامت بتجهيز قسائم سكنية لتوزيعها على من تمت بيوتهم وعلى اصحاب القروض وقسائم استثمارية سواء الحكومية منها او الخاصة كما قامت باصدار نظام البناء بحيث سمح لاصحاب العمارات القائمة ببناء جزء من المعلقات وقد وفر هذا الاجراء شققا كثيرة اسهمت في توفير عدد لا باس به من الساكن وساهمت في وضع حد لارتفاع الايجارات ، كما تم اصدار مزاولة المهنة الهندسية . والبلدية بصدد تحضير عدد من قسائم السكن الاستثماري في جميع المناطق الحالية بالاضافة الى استحداث منطقة سكن استثماري قريبة من المنطقة الصناعية بالشويخ على الطريق الدائري الرابع لطرح هذه القسائم بالمزاد العلني .

وقد تم وضع نظام لبيع هذه القسائم .

### المعلقات نظام فاشل

وردا على سؤال عن المعلقات قال انه بالنسبة للمعلقات فقد جاءت كحل من المجلس البلدي وهو حل سريع يعالج جزءا من مشكلة الاسكان ، لكن هذا الحل لم يكن جذريا ، وازاء هذا الوضع تم تضمين عدد كبير من القسائم لاقامة المرافق والساحات عليها ، خاصة بالسالمية ، وباعتقادي ان نظام المعلقات فاشل ، وهذا النظام ارجعنا الى الخلف وليس الى الامام ، وباعتقادي ايضا ان البلدية قامت بدورها ، لكن المواطن لم يقم بدوره ولم يستطيع البناء لعدة عوامل معروفة . وقد جاء الحل في صورة طرح قسائم استثمارية في المزاد العلني في كثير من المناطق داخل المدينة : خيطان السالمية ، الفقه ، كما وضع نظام جديد لتطبيق البيع بالمزاد وهو ضرورة البناء في خلال ٣ سنوات والا تسحب القسيمة .

وردا على سؤال اخر قال رئيس البلدية ان بلدية الكويت لا تميل وحدها لانها جزء من الدولة ودورها في تنظيم المواقع وتنظيمها الى جهات معينة ، والبلدية اوفت بوعدها بشان تنظيم القسائم وذلك في خلال ٦ شهور ينتهي في اواخر فبراير المقبل .

وحتى الان تم تجهيز ٣ مناطق هي : هدية — العارضية — شمال العضيلية وفي نهاية شهر فبراير المقبل يتم الانتهاء من منطقة مشرف .

اما القسائم الجاهزة الان فنحن على استعداد لتسليمها من اليوم ، بالاضافة الى وجود قسائم بالجهراء وفيلكسا والمنقف . وللاسف لم يتقدم الى هذه القسائم سوى ٧٦ شخصا فقط على امل ان يأخذوا من قسائم منطقة « مشرف » .

### موقفان للسيارات

وعن مواقف السيارات قال الرئيس اننا منحنا الشركات العقارية تراخيص بناء موقفين لمواقف السيارات وهي على المدى البعيد ، وستكون ساحة الصفاة والمباركية في المستقبل فقط للمشاة وليس بها سيارات اذ ستكون المنطقة خالية من السيارات . وهذه المواقف ليست للمدى القريب بل للمستقبل ، وسيتم انشاء مواقف في مناطق اخرى خارج المدينة .

وعن مخالفات المنطقة الصناعية قال بان المجلس البلدي ما زال يبحث الموضوع اذ سيتم تقديم المخالفين او هدم الجزء المخالف والسبب في ذلك يعود الى العقود التي وقعت في الخمسينات وهي عقود اعطيت لصالح المستاجرين .



سعدون الجاسم لدى وصوله الى مطار الكويت

## سعدون الجاسم عقب عودته:

# نتائج ايجابية لمؤتمر ابوظبي ومباحثات ودية مع امير البحرين



وفد الكويت اثناء جلسات مؤتمر وزراء الاعلام بدول الخليج

عاد الى البلاد مساء امس وكيل وزارة الاعلام السيد سعدون الجاسم والوفد المرافق له بعد ان حضر مؤتمر وزراء الاعلام في دول الخليج العربي الذي عقد في ابوظبي مؤخرا .

واعرب وكيل وزارة الاعلام في تصريح لدى عودته عن ارتياحه للمؤتمر والنتائج التي توصل اليها ووصفه بانه كان على مستوى المسؤولية حيث تم اتخاذ عدد من القرارات والتوصيات من بينها انشاء مؤسسة الانتاج البرامجي ووكالة انباء لدول الخليج .

وقال انه سيعقد اجتماع في العشرين من الشهر الحالي لمتابعة انشاء هذه الوكالة وعرضها على وزراء الاعلام العرب في اجتماعهم القادم في القاهرة في الشهر المقبل .

وكان السيد سعدون الجاسم قدقام عقب انتهاء المؤتمر بزيارة للبحرين حيث استقبله صباح امس امير دولة البحرين الشيخ عيسى بن سلمان الخليفة كما اجتمع برئيس الوزراء الشيخ خليفة بن سلمان الخليفة ووزير الخارجية السيد محمد بن مبارك الخليفة .

وحضر هذه الاجتماعات سفير دولة الكويت لدى البحرين غازي الريس ومراقب عام وزارة الاعلام في البحرين الشيخ عيسى بن محمد الخليفة .

وقال وكيل وزارة الاعلام انه تم خلال الاجتماعات بحث المواضيع التي تهم البلدين الشقيقين في مجال الاعلام واضاف ان سمو امير دولة البحرين وسمو رئيس الوزراء فيها رحبا بانشاء وكالة انباء الخليج .

## رسالة للأمير من الرئيس نميري

# زيارة ٥ ساعات لوزير التعليم السوداني يسلم خلالها رسالة للأمير من الرئيس نميري

غادر البلاد بعد ظهر امس وزير التعليم العالي بجمهورية السودان الديمقراطية السيد منصور خالد متوجها الى السعودية . كان السيد الوزير السوداني قد وصل الى البلاد صباح امس ، حيث كان في استقباله وزير التربية جاسم المرزوق . ثم قابل في وقت لاحق وزير الخارجية صباح الاحمد وسلمه رسالة خطية من الرئيس جعفر نميري الى سمو امير البلاد تتعلق بالاوضاع العربية الراهنة ودعم العلاقات الثنائية بين البلدين .

وقد صرح السيد منصور خالد بان زيارته للسعودية لنفس الغرض حيث ينقل الى العاهل السعودي رسالة مماثلة من الرئيس نميري ، كما تشمل توطيد العلاقات الثنائية .

وعن الوضع في لبنان قال ان السودان يرى أن يتم حل المشكلة في اطار عربي يشترك فيه جميع الاخوان العرب .

وعن انغولا قال الوزير السوداني ان بلاده تعترف بالحركة الشعبية في انغولا خاصة بعد تدخل قوات جنوب افريقيا لمساندة الجبهات الاخرى . واضاف ان السودان يؤيد اي خطوة تسهم في ايجاد حل لمشكلة انغولا .



حديث ودي بين جاسم المرزوق ومنصور خالد




## وصول المسؤل الدائم لسيريلانكا بالامم المتحدة



وصل الى الكويت مساء امس السيد امراسنك الممثل الدائم لجمهورية سيريلانكا في الامم المتحدة . وكان في استقباله بالمطار وزير التربية جاسم المرزوق ، ووكيل وزارة التربية يعقوب الغنيم . ويبدو في الصور في قاعة الاستقبال بالمطار .

يسر
الجمعية الصيدلية الكويتية
« العلاج والدواء في الإسلام »
يشترك فيها كل من :
- فضيلة الشيخ / بدر المتولي عبد الباسط
- فضيلة الشيخ / عبد الله النوري
- فضيلة الشيخ / سعد المرصفي
يدير هذه الندوة / الصيدلي / احمد باقر
وذلك في تمام الساعة السابعة من مساء يوم الاربعاء الموافق ١٩٧٦/١/٧ في مقر الجمعية الصيدلية الكويتية بالعديلية .
والدعوة عامة .

تعلن الجمعية الجغرافية الكويتية بأن باب التسجيل للاشتراك في رحلة الربيع إلى كل من باكستان وكوالالمبور مازال ساريًا ، فعلى من يرغب الاشتراك في هذه الرحلة المبادرة بتسجيل اسمه لدى سكرتير الجمعية في مقرها الجديد الكائن بمنطقة القادسية - الدائري الثاني - مقابل النادي العربي وبجوار مركز شباب القادسية .

# المجلس البترولي الأعلى يجتمع اليوم

## موضوعات البحث تتركز على تصنيع الثروة النفطية

من المقرر ان يعقد المجلس البترولي الاعلى اجتماعا اليوم برئاسة سمو ولي العهد رئيس مجلس الوزراء الشيخ جابر الاحمد ، وذلك للبحث في السياسات النفطية المقررة لعام ١٩٧٦ .

وسيقدم وزير النفط السيد عبد المطلب الكاظمي تقريرا مفصلا عن التطورات النفطية في العام الماضي ، والمرتقب حصولها هذا العام ، ومواقف وزارة النفط حيالها .

وكان الوزير الكاظمي قد عقد اجتماعات متتالية امس مع كبار موظفي الوزارة المسؤولين عن مختلف القطاعات النفطية ، وذلك للاطلاع على سير الامور في المشاريع والمنشآت النفطية ، تمهيدا لعرضها على المجلس البترولي الاعلى .

وعلمت « القبس » ان من بين اهم المواضيع التي ستعرض على المجلس الاعلى ، مشروع انشاء مصفاة جديدة لم يحدد مكانها بعد ، ومشروع توسيع المصفاة الحالية ، ومشاريع اخرى تتعلق بانشاء صناعات بتروكيماوية تنتج مشتقات النفط التي ثبت ان الاسواق العالمية متعطشة لها .

وتهدف مشاريع توسيع المصفاة وانشاء مصفاة جديدة ، الى زيادة صادرات الكويت من النفط الخام ، الذي يحقق ارباحا تفوق ١٠ مرات الارباح التي تجنى من تصدير النفط الخام . كما ان هذين المشروعين يأتيان في نطاق سياسة الكويت النفطية العليا ، التي تهدف الى بيع النفط مصنعا .

وعلمت « القبس » ايضا ان المجلس الاعلى سيبحث في آخر تطورات مشروع تسييل الغاز ، الذي بدأ العمل التمهيدي به منذ نوفمبر الماضي ، والذي من المقرر ان يعقد الاتفاق النهائي بشأنه مع مجموعة الشركات اليابانية التي رست عليها مناقصات مشروع الغاز في ١٥ الشهر الجاري .

وتفيد مصادر وزارة النفط ان العمل بمد انابيب خاصة لنقل الغاز الى مكان العمل قد بدأ بالفعل ، ومن المقرر ان ينتهي مشروع مصنع لاسالة الغاز بعد اربع سنوات . ولم تحدد تكلفة المشروع لان الاتفاقات مع الشركات اليابانية نصت على ان لا تحدد الكلفة الا بعد الانتهاء من انجاز المشروع ، غير انها لن تتجاوز الاسعار العالمية للمنشآت . ويهدف المشروع الى تصنيع الثروة الغازية وتصديرها للخارج بدلا من احراقها .

وستعرض على المجلس ايضا تطورات المفاوضات مع رومانيا حول مشروع اقامة مجمع ضخم للبتروكيماويات ، تبلغ تكلفته مليار دولار . وكانت المفاوضات بين الجانبين الكويتي والروماني قد توقفت في نوفمبر الماضي ، المختلفات على تفاصيل مالية وفنية .

وربما تطرق المجلس البترولي الاعلى الى سياسة الكويت النفطية الخارجية وخصوصا ما يتعلق بمسألة الفروقات في اسعار النفط ، والسياسة الخاصة بالتنسيق مع دول الخليج ، فيما يتعلق بالصناعات النفطية .

وسبق لوزير النفط السيد عبد المطلب الكاظمي ان ذكر في حديث صحافي ، ان بلاده تعلق اهمية كبيرة على موضوع التنسيق مع دول الخليج لاقامة صناعة نفطية ومصانع بتروكيميائية متكاملة ، لا تنافس بعضها البعض ، ومن المقرر ان يبحث الوزير الكاظمي هذا الموضوع في الاتصالات التي سيجريها مع كبار المسؤولين النفطيين في دول الخليج ، خلال الاسابيع القليلة المقبلة .

## اتصالات مكثفة لاستئناف اجتماعات أوبيك

### الاتجاه الى عقد الاجتماعات في احدى الدول الخليجية

أعلنت مصادر منظمة الدول المصدرة للنفط ( اوبيك ) في الكويت امس أن وزراء النفط في الدول الاعضاء يجرون اتصالات مكثفة الان فيما بينهم لعقد اجتماع لهم لاستئناف مسألة البحث في فروقات أسعار النفط .

وذكرت مصادر المنظمة ان وزير النفط في دولة الامارات السيد مانع سعيد العتيبة قد بعث برسائل الى وزراء النفط في الدول الاعضاء يحثهم فيها على تحديد موعد لعقد اجتماع عاجل لاستئناف البحث في مسألة الفروقات في الاسعار .

وقالت مصادر المنظمة ان الاتصالات لم تسفر حتى الان عن تحديد موعد نهائي لعقد اجتماع استثنائي ، مع ان موضوع الفروقات اخذ يهدد وحدة المنظمة الان اكثر من اي وقت مضى .

وكشفت المصادر عن ان الاجتماع المقبل قد لا يعقد في فيينا ، وذلك للاحتجاج على عدم اهتمام الحكومة النمساوية في تأمين حراسة مشددة على اعضاء المؤتمر ، وان هناك اتجاها لعقد الاجتماع في احدى دول الخليج ، او في الجزائر . كما أن هناك اقتراحا لعقده في فنزويلا وذلك بمناسبة تأبين الاخيرة للثروتها النفطية .

ويبدو ان افضل موعد لانعقاد اجتماع وزراء النفط هو ٢٦ يناير الجاري حيث من المقرر ان يعقد وزراء مالية دول المنظمة اجتماعا في باريس للبحث في اقتراح بانشاء صندوق مالي لتمويل الدول النامية التي تعاني من عجز في موازين مدفوعاتها بسبب ارتفاع اسعار النفط .

وكان من المفضل ان يجتمع وزراء المالية بعد ان يتفق وزراء النفط على مسألة الفروقات في اسعار البترول ، لانها تتمتع بالاولوية المطلقة ، الا ان هناك احتمالا كبيرا في عقد اجتماع مشترك في ٢٦ الشهر الجاري ، مع وزراء المالية .

وكان الاوبيكيون قد استطاعوا وقف اجتماعات وزراء النفط في فيينا بالشهر الماضي ، بينما كانوا يناقشون بحدة مسألة الفروقات التي اثارت خلافا واسع النطاق . وعندما بدأت شقة الخلاف بالانكماش توقفت الاجتماعات وبقيت هذه المسألة التي وصلت الى ذروتها في نوفمبر الماضي معلقة .

وكانت الكويت قد خفضت سعر البرميل بمعدل ١٠ سنتات على البرميل وذلك محاولة منها لجعل نفطها اكثر قوة تنافسية في الاسواق العالمية التي تحتوي على فائض نفطي كبير . لكن هذا الاجراء اثار معارضة العراق الذي اتهم الكويت بكسر السعر العالمي لنفط الخليج .

غير ان ايران والجزائر عارضتا الموقف العراقي ، واعلنتا ان العراق كان الدولة السباقة الى خفض اسعار النفط بمقادير تتراوح بين ١٠ و ٤٠ سنتا على البرميل .

وذكرت تقارير نفطية ان العراق زاد من انتاج النفط في وقت دأبت فيه الدول المنتجة في الخليج على خفض الانتاج بسبب تقلص الطلب العالمي .

وقالت ويبدو ان موضوع الفائض النفطي وتقلص الاستهلاك بنسبة لا تقل عن ٨ بالمائة سنويا ، يجعل من الصعب على دول الاوبيك الاتفاق بسرعة على موضوع الفروقات في اسعار النفط الناتجة عن نوعية النفط وموقعه الجغرافي بالنسبة لسوقه الطبيعي .

## اليابان تفتش عن النفط في بحر الصين

اعلنت مصادر وزارة الخارجية في كوريا الجنوبية أن اليابان وعدت كوريا بالقيام بجهود للاسراع في التصديق على اتفاقية مشتركة لتنمية مصادر البترول في منطقة شرق بحر الصين .

ويبلغ حجم احتياطي البترول في منطقة شرقي بحر الصين من ٥ الى ١٠ مليار طن متري اي ما يفي بحاجات اليابان من الطاقة لمدة ١٥ عاما .

وكان اتفاق قد عقد بين اليابان وكوريا عام ١٩٧٣ للقيام بعمليات مشتركة للتنقيب عن البترول في قاع البحر وصدقت كوريا على الاتفاقية عام ١٩٧٤ .

والجدير بالذكر ان اليابان تستورد معظم احتياجاتها النفطية من منطقة الخليج .

## ٢٠ شركة كويتية في مصر

وافقت الهيئة العامة بالكويت للاستثمارات الاجنبية في مصر على ٢٠ مشروعا يساهم بها مستثمرون كويتيون .

وتبلغ رؤوس اموال هذه المشاريع ٥٨٫٧ مليون جنيه مصري . ويشمل نشاط هذه الشركات اقامة عمارات سكنية بمناطق المقطم والزمالك، وتسمين وتصدير لحوم العجول ، وانتاج بودرة السمك ، وانتاج الادوات الصحية والقيشاني ، وانتاج الزجاج المسطح ، والمنشآت السياحية والموتيلات والشاليهات والنوادي السياحية ، وانتاج القماش الاسفنجي والجلد الصناعي .

## الكويتيون يدخلون شركة بريطانية جديدة

تدم مدير شركة ايفين ريلم البريطانية استقالتهم ليفسحوا المجال امام اعادة تشكيل مجلس ادارة جديد يضم مضوين كويتيين .

وكان المستثمرون الكويتيون قد اشتروا عقارات في بريطانيا مقابل ١٠٫٧ ملايين جنيه استرليني، وبناتي تغيير مجلس الادارة في الوقت الذي صدرت فيه تأكيدات كويتية للشركة من صفقات جديدة لشراء مزيد من العقارات .

## لا توجد مدينة بديلة عن بيروت

### رجال الأعمال ينتظرون انتهاء الحرب للعودة إليها

ذكرت صحيفة «الغارديان»، في معرض تعليقها على هرب رجال الاعمال والشركات الاجنبية من بيروت ، بسبب الحرب الاهلية ، انه لا توجد مدينة اوروبية ، ولا مدينة عربية ممكن ان تقوم بالدور الذي قامت به مدينة بيروت .

وذكرت الصحيفة ان باريس مدينة بعيدة عن اجواء الشرق الاوسط ، واثينا مدينة مغلقة ، والكويت تضع قيودا على النشاطات الاجنبية ، اذ لا يمكن لشركة ان تستورد غير سكرتيرة ، ناهيك عن استيراد باقي الجهاز .

وقالت ان على رجال الاعمال والشركات التي انتقلت الى القاهرة ان ينتظروا يوميا ليتحدثوا بالهاتف مع الخارج ، وثلاث ساعات للحصول على تذكرة سفر الى اوروبا ، بالاضافة الى الصعوبات البالغة التي يواجهها المرء ليضع طفلة في مدرسة ابتدائية ، « وسواء شئت ام ابيت فانه لا بديل من بيروت » .

وقالت الصحيفة ان هذا التحليل سبق ان قاله رجل اعمال عربي الذي هجر مدينة بيروت في سبتمبر الماضي ، اي بعد عدة اسابيع من اندلاع حرب الشوارع ، في نطاق حرب اهلية محتدمة ، اوقفت النشاطات الاقتصادية واقفلت المركز المصرفي لمنطقة الشرق الاوسط .

وتابعت : ان رجل الاعمال هذا افتتح مكتبا له في القاهرة بشكل مؤقت، وطاف على عدد من الدول العربية والاوروبية ، ليبحث له عن قاعدة جديدة لاعماله . وكانت حصيلة هذه الرحلة ان عليه الانتظار الى حين توقف اطلاق النار في بيروت ، حتى يسرع الى اعادة فتح مكتبه هناك .

وقالت الصحيفة ان هذا الرجل ليس الوحيد الذي فقئى عن موقع ملائم للعمل في الشرق الاوسط ، يستطيع ان يجمع الاتصالات العربية ، والخدمات ووسائل المواصلات السلكية واللاسلكية الجيدة ، والنظام المصرفي الجيد ، وكافة العوامل الاخرى المتوافرة في بيروت ، بل هناك الكثير من رجال الاعمال الذين ينتظرون الان ان يوقف اللبنانيون قتل بعضهم البعض ، وان يعودوا للتجارة من جديد .

وشددت الصحيفة على ان اثينا التي رشحت لخلافة مدينة بيروت تبدو الآن قد فشلت بهذه المهمة ، كما ان مصرف الفيرست ناشيونال سني بنك الذي قرر في يونيو الماضي نقل مكاتبه من اثينا ، لا ينفك الان من عاصمة مرتبة قبر بيروت . وهناك بعض المصارف الاميركية قررت نقل مراكزها المخصصة للشرق الاوسط من اثينا الى لندن التي يفضلها العرب اكثر من غيرها .

وقالت ايضا ان المؤسسات الاجنبية لم تعتبر المملكة العربية السعودية ودول الخليج كقاعدة جدية لعملياتها في الشرق الاوسط . والعوامل التي تقف وراء هذا الاعتبار هي النقص في المساكن والمكاتب والايدي العاملة المدربة ، والظروف المناخية الصعبة . وانتهت الصحيفة الى القول ان ممارسة النشاط الاقتصادي في مصر يعتبر عملا كفاحيا ، فهناك البيروقراطية القوية ، ووسائل المواصلات المتردية ، بالاضافة الى ان وضع القاهرة العام لم يشجع رجال الاعمال الذين حاولوا التمركز بها . لكن مصر فيا اميركيا قال بان القاهرة تستطيع ان تصلح من امرها ، اذا استمرت سياسة الرئيس السادات الانفتاحية ، وفيما لو اعتمدت مبالغ كبيرة لتحسين مرافقها العامة . لكن « العاصمة المصرية لا تساعدك في عملك الان » .

## الدول النامية توحد موقفها استعدادا للمواجهة مع الدول الصناعية

حقق ممثلو ١٩ دولة تمثل العالم الثالث ، تقدما ثابتا في اجتماعاتهم التي يعقدونها الان في باريس للبحث في اتخاذ موقف موحد في المفاوضات مع الدول الصناعية ، التي من المقرر ان تبدأ في ١٩ فبراير المقبل .

وقالت مصادر الاجتماع ان المؤتمرين الذين بدأوا اجتماعاتهم يوم الاثنين الماضي ، سيتوصلون في نهاية الاسبوع الى جدول مفصل يحدد بكل حزم مواقف دول العالم الثالث تجاه الدول الصناعية .

وتتألف هذه الدول من مجموعة الدول النامية المنتجة للنفط ، ومن مجموعة البلدان النامية المصدرة للمواد الاولية .

وقد عقد ممثلو البلدان النامية اجتماعاتهم وسط تدابير امن مشددة وذلك احترازا من عمليات ارهابية مماثلة لعملية فيينا التي ادت في الشهر الماضي الى خطف وزراء النفط في دول الاوبيك ، وتراس الاجتماعات وزير التعاون الاقتصادي الدولي الفنزويلي السيد مانويل بريز غوارييرو .

وتبهد هذه الاجتماعات للقضاء على الخلافات بين الدول النامية ، قبل ان تدخل هذه الدول مفاوضات مع الدول الفنية الصناعية، قد تستغرق سنتين .

والجدير بالذكر ان مؤتمر الشمال والجنوب سبق ان خرج باتفاق بين اعضائه الذين يمثلون ٧٧ دولة ،ينص على ان تتولى ١٠ دول ضمن ارمع لجان التفاوض في مسألة الطاقة ، والمواد الخام ، والمساعدات الانمائية، والمصاعب المالية .

وقد عقدت اجتماعات امس على مستوى الخبراء . ومن المعتقد ان اجتماعات هؤلاء ستستغرق اسبوعا ، يتم خلالها تحديد مواقف موحدة ، خصوصا فيما يتعلق بالطاقة . والجدير بالذكر ان الدول النامية غير المنتجة للنفط سبق لها ان ابدت استيائها من الزيادات الاخيرة التي طرات على اسعار النفط .

كذلك سبق لهذه الدول ايضا ان طالبت الدول المنتجة بان تبحث في نظام للمساعدات المالية للدول غير المنتجة، حتى تتمكن من سد العجز في موازين مدفوعاتها الناتج اساسا من اسعار النفط العالية .

وتريد الجزائر وبعض بلدان العالم الثالث التي تتخذ مواقف متحررة وضع اشراف قوي على مندوبي الدول النامية في اللجان الاربع . بينما تؤيد الدول المعتدلة ، ومنها السعودية بان تتخذ دول العالم الثالث مواقف معتدلة تجاه مطالب الدول الصناعية .

وقد طرح المجتمعون على بساط البحث مدى امكانية الذهاب بعيدا في الصراع القائم بين جنوب العالم وشماله .

وعقد اجتماع الخبراء بناء على دعوة من الجزائر ، التي ابلغت الدول المشتركة في مؤتمر الشمال والجنوب ان مواقف الدول النامية تميل الى الغموض الامر الذي يهدد مستقبل المؤتمر وآجاله الاربع .

ويشعر معظم حلفاء الجزائر ان الخلاف حول مهمات مندوبي الدول النامية في اللجان ليس ضروريا في هذا الوقت بالذات ، لان المفاوضات مع الدول الصناعية ستستغرق سنتين على الاقل ، ربما تغيرت خلالها الكثير من المفاهيم .

## أسعار الأسهم

### وزارة التجارة والصناعة

### اسعار الاسهم ليوم الثلاثاء ٦ ـ ١ ـ ١٩٧٥

| اسم الشركة | السعر الاعلى | السعر الادنى | الكمية المتداولة | السعر السابق | التاريخ | الفرق |
|---|---|---|---|---|---|---|
| البنك الوطني | | | | ١٠٥ | ١٢/٢٠ | |
| بنك الخليج | | | | ٨٦ر٥٠٠ | ١٢/٢٠ | |
| بنك الخليج (جديد) | | | | ٦٥ | ١٢/٢٠ | |
| البنك التجاري | | | | ٩٦ | ١٢/٢٩ | |
| البنك الاهلي | | | | ٩٠ | ١٢/٢٥ | |
| بنك الكويت ش.م | | | | ٧١ | ١٢/١٥ | |
| البنك العقاري | ٤٥ | | ٥٠٠ | ٤٤ر٥٠٠ | ١/٥ | + ١/٢ |
| الكويتية للاستثمار | | | | ٤٩ر٥٠٠ | ١٢/٢٠ | |
| استثمارات خارجية | | | | ٢٧٫٧٥٠ | ١٢/٣٠ | |
| الدولية للاستثمار | | | | ١٤ر٠٠٠ | ١٢/٣١ | |
| الكويت للتأمين | | | | ١٢٠ | ١٢/٣١ | |
| الخليج للتأمين | | | | ٩٥١/٢ | ١/٤ | |
| الاهلية للتأمين | | | | ٧٨ | ١٢/١٦ | |
| كيماويات بترولية | | | | ٤٩ | ١٢/٢٧ | |
| صناعات وطنية | | | | ٧٠ | ١٠/١٢ | |
| مطاحن الدقيق | | | | ٣٣ | ٦/١٩ | |
| الانابيب المعدنية | | | | ٨٦ | ١٢/٩ | |
| اسمنت الكويت | | | | ٤٨ر٠٠٠ | ١٢/٢٥ | |
| اسمنت الكويت ( جديد ) | | | | ٣٦ر٥٠٠ | ١٢/٢٤ | |
| الاسمنت الكويتية | | | | ١٦ر٥٠٠ | ١٢/١٦ | |
| التبريد | | | | ٢٤ | ١٢/١٥ | |
| الوطنية للسيارات | | | | ٣٠ | ١٢/٢٩ | |
| بناء واصلاح السفن | | | | ٩ر٢٥٠ | ١/٥ | |
| الكويتية للدواجن | | | | ١٢ | ١/٥ | |
| ناقلات النفط | | | | ٣٩ر٣٥٠ | ١/٤ | |
| الملاحة الكويتية | | | | ٦٥ | ١٢/٢١ | |
| المواصلات الكويتية | | | | ٢٧ | ١٢/٨ | |
| المواشي | | | | ٣٣ | ١٢/٢٩ | |
| السينما الكويتية | | | | ٤٨ر٢٥٠ | ١٢/٢١ | |
| الفنادق الكويتية | | | | ٤٥ | ١٢/١٦ | |
| الكويتية للأغذية | | | | ٣٩ | ١٢/٢٤ | |
| عقارات الكويت | | | | ١٠٢ | ١٢/٢٩ | |
| العقارات المتحدة | | | | ٥٧ | ١٢/٣١ | |
| العقارات المتحدة ( اصدار جديد ) | | | | ٥٧ | ١٢/٣١ | |
| الوطنية العقارية | ٣٤ر٥٠٠ | | ١٠٠٠ | ٣٤ر٥٠٠ | ١/٥ | |

المجموع الكلي ١٥٠٠

شركة عبد الرحمن وعلي يوسف المزيني

| | | | |
|---|---|---|---|
| دولار اميركي | ٢٩٣٧٥ | مارك المانى | ١١٢٨٥ |
| جنيه استرليني | ٥٩٦٫٢٥ | فرنك سويسري | ١١٣٫٢٥ |
| ليرة لبنانية | ١٢٢٥٠ | فرنك فرنسي | ٦٦١٠ |
| ليرة سورية | ٧٨٠٠ | لير ايطالي | ٤٣٢ر٥٠ |
| دينار اردني | ٨٩٥ | ين ياباني | ٩٠٠ |
| دينار عراقي | ٨١٢ | تومان ايراني | ٤٢١٥٠ |
| دينار جنوبي | ٨٥٠ | روبية هندية | ٣٣ |
| دينار بحريني | ٧٣٣ | روبية باكستانية | ٢٩٨٢٠ |
| درهم امارات | ٧٣٢ | بيزيتا اسبانية | ٥٠٠ملاير |
| ريال قطري | ٧٢٠ | جنيه مصري | ٢٠٠ — ٢٠٨ |
| ريال عماني | ٨٢٤٠ | **الذهب** | |
| ريال سعودي | ٨٣٣ | ذهب تولات | ١٥٥ |
| ريال يمني شمالي | ٦٥٫٢٥ | ذهب كيلو ٩٩٩ | ١٣٢٥ |
| دولار كندي | ٢٨٠ | ذهب كيلو ٩٩٥ | ١٣٢٢ |

المجموعة التجارية المتحدة

| | | | |
|---|---|---|---|
| دولار اميركي | ٢٩٣٫٨٠ | ريال قطري | ٧٣٢ |
| جنيه استرليني | ٥٩٧٫٨٠ | تومان ايراني | ٤٢٫١٥٠ |
| مارك المانى | ١١٣٫١٠ | دولار كندي | ٢٨٩ |
| فرنك سويسري | ١١٣٫٢٠ | بيزيتا اسبانية | ١٫٠٠ |
| فرنك فرنسي | ٦٦٫٠٠ | روبية هندية | ٣٣٫٠٠٠ |
| ليرة ايطالية | ٤٣٢ | جنيه مصري تحويلي | ٢٠٧ |
| ليرة لبنانية | ١٢٢٦٠ | جنيه مصري للمصريين | ٢٠٠ |
| ليرة سورية | ٧٧٨٠ | جنيه مصري نقدي | ٤١٥ |
| دينار عراقي | ٨١٣ | درهم الامارات | ٧٣٥ |
| دينار اردني | ٩٠٠ | | |
| دينار جنوبي | ٨٤٠ | | |
| دينار بحريني | ٧٣٨ | | |
| ريال سعودي | ٨٢٧٠ | | |
| ريال يمني | ٦٥ | | |

**الذهب**

| | |
|---|---|
| ذهب تولات ٩٩٩ | ١٥٤٫٥٠ |
| ذهب كيلو ٩٩٥ | ١٣١٨ |
| ذهب كيلو ٩٩٩ | ١٣٢٤ |

شركة عبد الرحمن وعلي يوسف المزيني

| | | | |
|---|---|---|---|
| دولار اميركي | ٢٩٣٦٠ | ريال عماني | ٨٣٨ |
| جنيه استرليني | ٥٩٦ | ريال يمني شمالي | ٦٥٥٠ |
| ليرة لبنانية | ١٢٢٢٠ | مارك المانى | ١١٢٦٠ |
| ليرة سورية | ٧٧٥٠ | فرنك سويسري | ١١٢٦٥ |
| دينار اردني | ٩٠١ | فرنك فرنسي | ٦٥٦٠ |
| دينار عراقي | ٨٢٠ | تومان ايراني | ٤٢٢٠٠ |
| دينار جنوبي | ٨٥٠ | روبية-هندية | ٣٢٩٧٠ |
| دينار بحريني | ٧٣٨ | روبية باكستانية | ٢٩٧٥٠ |
| درهم الامارات | ٧٣٨ | جنيه مصري للمصريين | ٢٠٠ |
| ريال قطري | ٧٢٥ | جنيه مصري للسواح | ٢١٠ |
| ريال سعودي | ٨٢٦٠ | جنيه مصري نقدي | ٤٢٠ |

## خبر اقتصادي

### الماء بدل النفط بعد ٥٤ عاما

العلماء الغربيون بدأوا يركزون اهتمامهم على توليد الطاقة من الماء اكثر من اي وقت مضى ، وفي اعتقادهم ان نجاح الانسانية في التوصل الى عصر الطاقة من غاز الهيدروجين ، او الطاقة الهيدروجينية ، هو اعظم انجاز في التاريخ .

والهيدروجين متوافر في الدنيا، كما ان احتياطاته لن تنفد قبل ان تجف البحار والانهار المتوافرة اينما كان ، والتي تغطي ثلثي مساحة الكرة الارضية .

والهيدروجين ايضا ، يعتبر الوقود المثالي . ومع انه ليس بالمستوى الاقتصادي للنفط ، الا انه افضل من الفحم او الحجارة النفطية وغير ذلك من مصادر الطاقة .

لكن الحرارة تعلو وجوه هؤلاء العلماء ، عندما يقولون ان عملية فصل الماء الى عنصريها الاصليين، اي الاوكسجين والهيدروجين ، عملية صعبة ومعقدة ومكلفة، غير انها عملية ممكنة بعد سنوات ، وتؤمن للانسانية مستقبلا مريحا في عصر ما بعد النفط .

ومعروف ان فصل عناصر الماء تتم بواسطة الطاقة الكهربائية، لكنها عملية بطيئة ومكلفة للغاية. وتتجه الانظار الى استعمال المفاعلات النووية لشطر الماء ، الا ان استعمال المفاعلات عملية مكلفة ، لا تنتج الهيدروجين بالكميات التجارية .

وهناك طرق اخرى ، اكثر صعوبة واقل فائدة . والابحاث جارية الآن ، على نطاق ضيق وقد حققت بعض النتائج. والامال معقودة على الابحاث المكثفة التي من المقرر ان تبدأ المختبرات الغربية باجرائها هذا العام .

المهم ، ان العلماء الغربيين يقدرون ان تستغرق هذه الابحاث ٢٠ عاما ، وان يبدأ استعمال الهيدروجين سنة ٢٠٣٠ اي بعد ٥٤ عاما ، حينما تصبح الدول العربية خالية من النفط .

حتى لا يتقلب الزمن على الدول العربية المنتجة للنفط ، فانه ينبغي ان تكون الرائدة في مجال ابحاث الطاقة ، التي قد تكون افضل مجال لاستثمار الفوائض المالية ..

سعيد علم الدين

بنك الكويت المركزي

يعلن حاجته لتعيين موظفين للشواغر التالية

اولا : مترجم حاصل على :

● بكالوريوس في ادب اللغة الانجليزية او الاقتصاد مع معرفة جيدة بالاصطلاحات الاقتصادية والمصرفية والمالية وخبرة في مجال الترجمة من العربية الى الانجليزية وبالعكس لمدة لا تقل عن ثلاث سنوات .

مترجم حاصل على :

● شهادة الدراسة الثانوية مع معرفة جيدة بالاصطلاحات الاقتصادية والمصرفية والمالية وخبرة في مجال الترجمة من العربية للانجليزية وبالعكس لمدة لا تقل عن سبع سنوات .

ثانيا : كتبة احصاء :

المؤهلات المطلوبة :

● شهادة الدراسة الثانوية العامة او التجارية او ما يعادلهما مع خبرة في مجال العمل الاحصائي وخاصة في المبنوك .
● ان يجيد المتقدم اللغتين العربية والانجليزية .

ثالثا : سكرتيرات :

المؤهلات المطلوبة :

● شهادة الدراسة الثانوية العامة او التجارية او ما يعادلهما وخبرة في مجال العمل لا تقل عن ثلاث سنوات واجادة التحدث باللغة الانجليزية .
● اجادة الطباعة باللغتين العربية والانجليزية بطريقة اللمس بسرعة لا تقل عن ٤٠ كلمة في الدقيقة في كلتا اللغتين .
● الالمام باصول حفظ الملفات وتفضل من لديها خبرة في هذا المجال .

تعطى الاولوية في التعيين للكويتيين ثم لابناء البلاد العربية . ترسل الطلبات مدعمة بالشهادات العلمية وشهادات الخبرة في موعد لا يتجاوز ٢١ ـ ١ ـ ١٩٧٦ الى :

مدير ادارة التخطيط وشؤون العاملين .
بنك الكويت المركزي
ص. ب ٥٢٦ ـ الكويت .

هذا ، ولن يلتفت لاي طلب غير مستوف للشروط .

## ضيوف بلدنا

# ما أحلى الرجوع إليه

● الدكتور سعد الدين ابراهيم ( ٣٥ عاما ) .. استاذ علم الاجتماع في جامعات امريكا ، وهاليا استاذ زائر في الجامعة الامريكية بالقاهرة .

● رئيس منظمة الطلبة العرب في الولايات المتحدة وكندا .

● مصري الاصل ، ومتزوج من فلبينية — ٢٥ عاما — وهي امريكية اسمها « بركة » ( « بربارا » سابقا )

● أب لصبي وفتاة : أمير وراندة .. اغترب منذ عام ١٩٦٣ لسبب سياسي اذ كان يدرس في امريكا ، واصدر بيانا كرئيس لمنظمة الطلبة في عام ١٩٦٦ ، اعتبره المسؤولون في مصر وقتئذ هجوما على النظام القائم في البلاد . وذلك عندما اعتدت اسرائيل على مواقع العمل العربية لتحويل نهر الاردن ، حيث حطمت ونسفت كل ما قام به العرب وتقاعست الدول العربية ازاء الهجوم ولم تفعل شيئا سوى المهاترات اللفظية . فنشر البيان يهاجم كل الدول العربية بدون استثناء ، مطالبا بتحويل استخدام السلاح العربي من الاقتتال ضد العرب — مشيرا الى حرب اليمن — الى دره الخطر والعدوان الاسرائيلي . وفرضت عليه الحراسة والعزل السياسي وحرم من دخول مصر ، وعندما اتيحت له فرصة العودة عام ٧٣ سارع الى زيارة الوطن وقبل عملا لمدة عامين كاستاذ زائر في مصر .

● عن قصة زواجه من امريكية يقول : تزوجت امريكية بعد حب دام اربع سنوات ، فقد احببت ببساطتها وثوريتها ضد معظم الاوضاع الامريكية . وتعاطفها مع قضايا العالم الثالث ، خاصة فيتنام وقضية فلسطين ، واشترطت للزواج منها ان تعيش في بلدي قبل ان يتم القران ، وفعلا زارت مصر وقضت شهرين في القرية التي ولدت فيها « بدين » بالمنصورة ، ثم عادت الى امريكا وتزوجنا هناك .



● ولما سئل عن مدى استعداده للعودة الى وطنه قال : اتمنى العودة الى وطني ... الى التراب الذي انتمي اليه .. فاجمل شيء في الحياة هو الشعور بالانتماء .. ورغم كوني راضيا مهنيا في الغربة نظرا للتقدير والمعاملة الطيبة ، فانني احلم بالعودة الى وطني . .. فما احلى الرجوع اليه .. انهم في امريكا انفس بستفيدون من خبراتنا . والمجتمع الامريكي ، مجتمع عقلاني ، يحسب كل الامور بالدولار والسنت ، وهو يجد فينا نتاجا جاهزا للعمل والعطاء .

# يوميات زوج ...

كان ..

ذهبنا الى احد الاصدقاء .. ولكن للاسف وجدناه صائما هو وزوجته كعادتهم كل يوم اثنين وخميس وكنا قد نسينا ذلك . وعدنا انا وزوجتي نجر اذيال الهزيمة ونعود لنسأل .. ماذا سنأكل ؟

● الثلاثاء : دق جرس التليفون في منزلي الساعة الثالثة والنصف بعد الظهر .. اضطررت الى القيام من تحت الغطاء الدافيء الوثير الذي انعم تحته بنوم لذيذ لارد على التليفون ..

الو .. نعم .. لا احد يجيب : ومرة اخرى : الو .. نعم .. ولا جواب .

وضعت السماعة وعدت ساقطا الى سريري ، وعندما بدأ النوم يداعب جفوني للمرة الثانية ، دق التليفون ، ومرة اخرى الو نعم ... ولا جواب عندها نزعت فيشة التليفون من مكانها غير عابيء بمكالمة مهمة قد تلتبني وذلك من اجل سواد عيون حضرة المعاكس المحترم .. ارحمونا يرحمكم ربنا .

● الاربعاء : زارنا اليوم احد الاصدقاء وزوجته وطفلته الجميلة .. سعدنا بهم .. وهركت طفلتهما اللذيذة بمشاعر الابوة والامومة عندي وعند زوجتي التي لمحت في عيني شوقا لان يكون لنا مثل تلك الطفلة الرائعة ، فنحن قد تزوجنا من فترة قريبة ، ودار نقاش خرجنا منه بسؤال عويص : هل من الافضل ان يرزق الزوجان بطفل في بداية عمر زواجهما ليفهمنا نشاتــه واكتمال تعليمه في حياتهما — ام ان اختيار وقت ملائم هو الافضل بغض النظر عن اي شيء آخر ؟

ويدوري اسأل .. ماذا يفعل زوجان يعملان يريدان ان يرزقا بطفل ؟ هل يولد لينشأ مع مربيه لا تعطيه العناية المطلوبة والتربية السليمة ؟ ام تترك الزوجة عملها لتتفرغ له ؟ ام ان الزوج هو الذي يقوم بهذه التضحية ويكف عن العمل ليقوم بتربية الطفل وغسل ثيابه ؟ هل من جواب ؟

● الخميس : ليلة العطلة الاسبوعية — ترى اين سنقضيه ؟ سألتني زوجتي هل تقوم بزيارة لاحد الاصدقاء ..؟ لا اصبحت الزيارات وما يدور فيها من مناقشات عن الجو والايجارات والغلاء امرا ممللا .. سينما ؟ لا سأعتان او اكثر على كرسي واحد ، وعيون جاحظة ، وكسل وتراخي وقرقرة لب .. تليفزيون ..؟ لا .. مسرحية الليلة شاهدناها ثلاث مرات حتى حفظناها .. ماذا اذن ؟ فجأة صاحت زوجتي : ارتدي ملابسك وهيا بنا ... وانطلقت السيارة الى شاطيء البحر .. القمر مكتمل .. الهدوء جميل ، وما حولنا يوحي بشاعرية الشتاء التي الهبت عواطف لامارتن ودي موسيه ... وكانت ليلة رائعة اعدنا فيها كثيرا من ذكريات الحب ..

**المهندس رأفت حاذو**
**مدرس بمعهد تدريب المواصلات**



## وفد الكويت يعود من مؤتمر الفنانين التشكيليين بالجزائر

# مسابقة مفتوحة لجميع فناني العالم العربي

عاد من الجزائر مؤخرا وفد جمعية الفنانين التشكيليين الكويتيين بعد ان اشترك في المؤتمر الثاني للاتحاد العام للفنانين التشكيليين العرب الذي افتتح يوم ٢٢ من الشهر الماضي واستمرت جلساته اسبوعا . وقد اقيم المؤتمر تحت رعاية الرئيس الجزائري هواري بومدين واشرف عليه الدكتور احمد طالب الابراهيمي وزير الاعلام والثقافة الجزائري وحضره المسؤولون والسفراء العرب بالعاصمة الجزائرية الى جانب وفود الفنانين التشكيليين من مختلف البلاد العربية .

وقد اكد الامين العام للاتحاد الوطني للفنون التشكيلية بالجزائر في كلمة الافتتاح ان ريشة الفنان في هذا العصر لا تقل خطورة عن البندقية كما اكد على الدور الطليعي للفنان في معايشة مشاكل وطنه ، وخدمة القضايا العادلة للشعوب .

### ● فنانين كويتيين

وفي المؤتمر ووفق على انضمام كل من السعودية والبحرين والاردن للاتحاد العام للفنانين التشكيليين العرب . وحضرت المؤتمر مجموعة كبيرة من الفنانين التشكيليين من مختلف البلاد العربية :

● من الكويت : عبدالله سالم ، محمود الرضوان ، عبد الرسول سلمان ، خالد القصود ، يوسف القطامي .

● من مصر : ابو صالح الالفي ، محمود النبوي الشال ، الدكتور عبد القادر مختار ، رشدي اسكندر ، سميحة سالم ، ثريا المجيزي ، صبحي الشاروني .

● من فلسطين : امين شمبوط ، تمام الاكحل ، عبد الهادي شلا ، جمانة الحسيني ، صالح المالحي .

● من سوريا : غازي الخالدي ، فيصل العجمي ، لبيب رسلان ، ممتاز البحرة ، عيد يعقوبي ، حسان ابو عياش ، ممدوح قشلان .

● العراق : الدكتور خالد الجادر ، كاظم حيدر ، فائق حسن ، اسماعيل الشيخلي ، نزار سليم ، الدكتور عبدالله الكيلاني ، محمد غني حكمت ، نزار الزهداوي وغيرهم .

● البحرين : احمد باقر ، عبد الكريم العريض ، عبدالله المحرقي ، عباس المحروس ، عبد اللطيف مفيز ..

الى جانب وفود تونس والجزائر والسعودية والاردن واليمن الديمقراطية .

### مجلة التشكيل العربي

وقد قام المؤتمر بتشكيل عدة لجان فرعية بوضع التوصيات والاقتراحات . وقد اكدت « لجنة المشاريع الفنية والنشاطات » على تسهيل انتقال الاعمال الفنية العربية داخل الوطن العربي ، وتبادل الزيارات بين الفنانين التشكيليين العرب ، وربط الحركة التشكيلية العربية بالحركة الفنية في العالم بالمشاركة في « البينالات » العالمية والانضمام الى رابطة الفنانين التشكيليين العالمية .

كما اوصت اللجنة باصدار مجلة التشكيل العربي وجعلها مجلة فصلية واقامة مسابقات فنية مفتوحة على مستوى العالم العربي والعمل على توحيد المناهج في التربية الفنية ، كما اقترحت اللجنة برنامجا تبادله محطات التلفزيون العربية عن الفن التشكيلي العربي وكذلك طبع كتب وثائقية عن الحركات الفنية في الاقطار العربية .

وتدبت اللجنة المالية للمؤتمر تقريرا مفصلا عن الاحوال المالية للاتحاد واوصت بتزويد الجامعة العربية الاعانة المالية التي تقدمها للاتحاد ، على ان تقوم الدول العربية بتحديد مبالغ سنوية ثابتة لكي يتاح لاتحاد التشكيليين العرب تنفيذ مشروعاته الطويلة الامد ..

### قضايا الفن التشكيلي

وقد دارت المناقشة في جلسات المؤتمر حول كثير من البحوث التي تتعلق بقضايا الفن التشكيلي في الوطن العربي ، ومنها عدة بحوث عن واقع الفن التشكيلي العربي المعاصر من خلال النظرة السياسية والاقتصادية والاجتماعية . كما نوقش بحث عن التراث والمجتمع العربي من خلال الحركة الفنية التشكيلية .

وقد انتخب المؤتمر المكتب التنفيذي للاتحاد العام على النحو التالي : كاظم حيدر ( العراق ) أمينا عاما ، ابو صالح الالفي ( مصر ) نائب الامين العام ، احمد باقر ( البحرين ) امين سر الاتحاد ، محمد خير ديباجه (الاردن) امين الصندوق .

واختار المؤتمر ١٢ عضوا من مختلف البلاد العربية المشتركة لتكوين الامانة العامة للاتحاد .

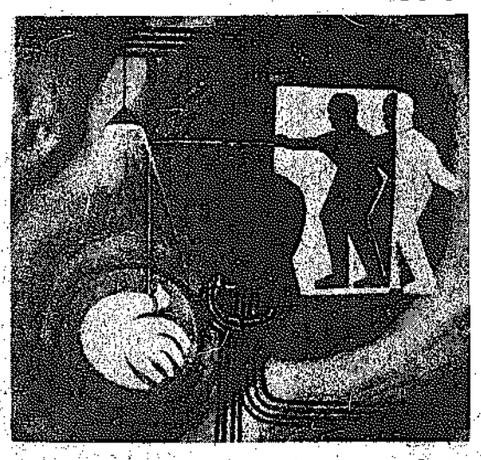
وكان الاتحاد العام للفنانين التشكيليين العرب قد اقام معرضا في المغرب والجزائر وتونس في مارس الماضي عن فلسطين اشترك فيه فنانون من مختلف البلاد العربية واشترك فيه من الكويت عبد الرسول سلمان واحمد عبد الرضا الصالح ومحمود الرضوان .



وفد الفنانين الكويتيين في احدى جلسات المؤتمر




بعض الوفود العربية بالمؤتمر



لوحة محمود الرضوان من الكويت عرضت بمعرض اتحاد الفنانين العرب الذي اقيم بالمغرب .



لوحة اسماعيل شموط من فلسطين من نفس المعرض



انا من ميلانو — ايطاليا
اسمي
اشتري مجوهراتي دائما من :
« فرعوني »
● جميعكم ضيوفي في فندق شيراتون الكويت .
من ١٠ — ١ — ١٩٧٦ الى ١٥ — ١ — ١٩٧٦ .
ثم الى الدوحة . ابو ظبي . دبي ومسقط .
فالى اللقاء . مع تحيات
فاطمة حسين

للأيجار
فيلا ديلوكس
مؤلفة من دورين
تكييف مركزي وتدفئة وحديقة
وملحق خارجي
بمنطقة السرة قريبة من الشارع العام
للمراجعة :
المكتب الفني لصيانة وترميم المباني
تلفون: ٤٤٦٠٤٤/٤٣٢٥٤٢ من ٥ - ٨ مساءً

آل عاقل وسلامه وعمل
في الكويت ولبنان والأردن ينعون
بمزيد من الحزن والأسى وفاة
فقيدهم الغالي المرحوم
سمعان مناعاقل
سيقام قداس وجناز عن روحه
يوم الأربعاء في ٧ / ١ / ١٩٧٦
الساعة الرابعة مساءً في كنيسة
الكاثوليك في الأحمدي حيث سيوارى
جثمانه بعد ذلك ، تقبل التعازي
في منزله في الصباحية .

# نادية لطفي طارت إلى سويسرا للعلاج من نزيف في المخ



الفنانة نادية لطفي طارت صباح امس الاول الى سويسرا وسط اجراءات صحية مشددة لتوضع تحت الملاج فورا من حالة النزيف في المخ التي اصيبت بها مؤخرا .

وكانت نادية لطفي قد اصيبت منذ حوالي ١٠ ايام بحالة اغماء مفاجئة في منزلها بجاردن سيتي مصحوبة بعدم قدرتها على تحريك اطرافها . وتصادف في تلك اللحظة ان كان في زيارتها الدكتور سيد الجندي احد كبار اخصائيي جراحة المخ في العالم العربي والسيدة قرينته اللذين تربطهما بالفنانة علاقات عائلية ، فسارع باجراء الاسعافات اللازمة لها ، وظلت منذ ذلك التاريخ تحت الملاحظة الطبية الدقيقة .

واثبتت الفحوص التي اجراها الدكتور سيد الجندي انها اصيبت بحالة نزيف في المخ يخشى في حالة استمراره ان يؤدي الى نتائج وخيمة ، ورؤى ضرورة سفرها في الحال الى سويسرا حيث يتوفر العلاج المتطور لمثل تلك الحالة .

وبناء على ذلك امر يوسف السباعي وزير الثقافة والاعلام المصري باتخاذ الاجراءات اللازمة لعلاج الفنانة الكبيرة على حساب الدولة ، وصباح امس الاول كان في وداعها بمطار القاهرة مندوب عن وزارة الاعلام وعدد كبير من الفنانين والفنانات .

## حظك

* الحمل (٢١/٣ — ٢١/٤) — تجد انه من السهل ان تقوم بالعمل بدل الاعتماد على الاخرين ..
* الثور (٢١/٤ — ٢١/٥) — تستطيع الآن ان تفرد جناحيك .. وتدرس المشاريع الجديدة .
* الجوزاء (٢٢/٥ — ٢١/٦) — اجعل برنامجك مخططا .. لان هنالك تغييرات وتاخير وتعطيل
* السرطان (٢٢/٦ — ٢٣/٧) — ركز اهتمامك على الاشياء التي يمكن تنفيذها .. فاذا لم تفعل ذلك فان الخطوات الجديدة لها مخاطرها .
* الاسد (٢٤/٧ — ٢٣/٨) — اذا لم تنظر بتمعن الى الجانب الاخر من السياج .. فانك ستستمتع بوقتك ..
* العذراء (٢٤/٨ — ٢٣/٩) — حاول التفريق بين الحقيقة والاشاعة ولا تقبل الاشاعات كحقائق مسلم بها .. فانت معرض للخديعة
* الميزان (٢٤/٩ — ٢٢/١٠) — رتب نشاطك وضع جدولا لنفسك .. فاذا استطعت ان تفعل ذلك ..
* العقرب (٢٣/١٠ — ٢٢/١١) لا تتعجل في اتخاذ القرارات اذا حاولت التحلي بالتسامح تستطيع ان تتغلب على المضايقات التي تعترض طريقك.
* القوس (٢٣/١١ — ٢٢/١٢) اترك لكفايتك ان تأخذ مداها .. فالاتصالات الفلكية موائية.
* الجدي (٢٣/١٢ — ٢٠/١) — حاذر ان تكون عدوانيا وحاذر المخاطرة وتجنب التسرع في اتخاذ القرارات
* الدلو (٢١/١ — ١٩/٢) — افكارك الرائعة تصدر بطريقة ليس لكم تتصورها ..
* الحوت (٢٠/٢ — ٢٠/٣) — تبدو انهم مهتمون بالشؤون المالية .. احذر .. فان الاسراف قد يوقعك في ازمة مالية

عطارد

## كلمة السر

**اعداد : مناف خالد خيرات**
**(النقرة)**

— احذف احرف الكلمات المدرجة في المربعات ادناه .
— اتبع الطريقة العمودية والافقية والمائلة وبالعكس .
— يتبقى معك في النهاية ١١ حرفا تشكل في مجموعها كلمة السر وهي اسم لقصة شهيرة الكاتب عالمي راحل .

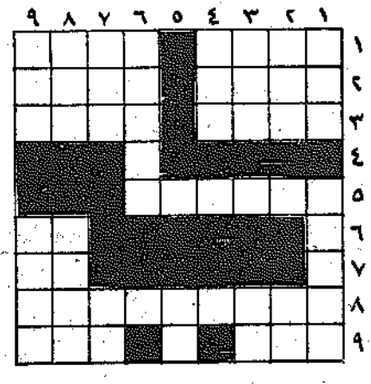
| | | | | | | | | | | | | | | |
|---|---|---|---|---|---|---|---|---|---|---|---|---|---|---|
| ١ | ل | ا | ت | ل | م | ن | ى | ه | و | ا | ه | ا | ا | ل |
| ٢ | ف | ى | ل | ى | س | ى | د | ض | ى | ن | ى | ر | ق | ع |
| ٣ | ش | ى | ى | د | ع | و | ت | س | ل | ا | ه | ا | ا | س |
| ٤ | ق | ب | ه | ا | م | و | ى | ل | ا | ا | ن | ل | ل | ا |
| ٥ | ف | د | ا | ه | ا | ا | ل | ا | م | و | ب | ه | ا | ف |
| ٦ | ن | غ | ن | ت | ا | ل | و | ا | ل | د | م | ر | ن | ق |
| ٧ | ف | ا | ه | ا | و | ب | ه | ا | ا | ل | ق | ن | ع | د |
| ٨ | و | ب | ه | ا | ا | ل | ع | ل | م | غ | ل | ه | ى | ى |
| ٩ | ت | ب | ا | ه | ا | ل | ل | م | ا | غ | و | ا | ى | ه |
| ١٠ | ز | م | ا | ن | ز | ا | د | ه | ا | م | ع | د | ا | ا |
| ١١ | و | ع | ا | ه | ا | ا | ل | ا | ع | د | ا | د | ل | م |
| ١٢ | ا | ل | ل | ه | ا | ل | و | ا | ه | ا | ب | ا | ر | ى |
| ١٣ | ى | م | ت | ش | ع | ب | ق | ى | ه | و | ا | ه | ا | ل |
| ١٤ | ر | ا | ه | و | ط | ن | ا | ه | ا | ذ | ى | ى | ع | ر |
| | ١ | ٢ | ٣ | ٤ | ٥ | ٦ | ٧ | ٨ | ٩ | ١٠ | ١١ | ١٢ | ١٣ | ١٤ |

لا — تلمني — في — هواها — ليس — برضيني — سواها — نسب — وحدي — افتديها — كانا — اليوم — فداها — فيها — الام — تفنن — وبها — الوالد — فاها — وبها — الفن — تجلى — وبها — العلم — تباهى — كلما — مر — زمان — زادها — مجدا — وجاها — لغة — الاجداد — هذي — رفع — الله — لواها — لم — يمت — شعب — تبارى — في — هواها — واصطفاها .

كانت كلمة السر في عدد امس
« مي زيادة »

## كلمات متقاطعة

**اعداد : عادل سليم شهاب الدين**



**افقيا : —**

١ — عاصمة عربية — علم مذكر ، ٢ — من النباتات — علم مؤنث ، ٣ — متشابهة — هلاك ، ٤ — .... ٥ — شجعان (معكوسة) ، ٦ — من سور القرآن ، ٧ — متشابهان ، ٨ — مخرج سينمائي عربي ، ٩ — من الانبياء — للاستفهام (معكوسة) .

**عموديا : —**

١ — من الامراض (معكوسة) — مكان مرتفع ، ٢ — فيك — متشابهان ٣ — جدها في اشرار — يستخدم لحجز الماء ، ٤ — من بلدان الخليج — للتعريف ، ٥ — شركة بترول ، ٦ — من مناطق الكويت ، ٧ — حمى (معكوسة) — من الضمائر ، ٨ — وجع (معكوسة) — متشابهان ، ٩ — مأوى الرهبان — صحراء عربية .

**حل الشبكة السابقة**

**افقيا : —**

١ — الخرطوم ٢ — ليبيا ٣ — سل — فيل — ان ٤ — قوي — كار ٥ — اربد — يونس ٦ — حيا — صبت ٧ — را — نوق — لا ٨ — القدس ٩ — الفيحاء .

**عموديا : —**

١ — القاهرة ٢ — سوريا ٣ — ليل — ابي — ال ٤ — خيل — نلف ٥ — ربيع — سوقي ٦ — طيف — قدح ، ٧ — او — صور ٨ — لبنان ٩ — باكستان .

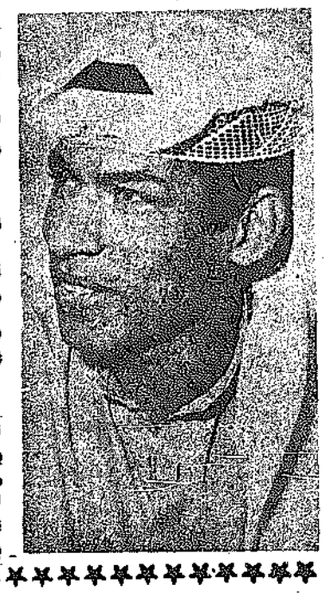
و القبس ترحب بشبكات القراء

# لو كنت

## أمين المجلس الوطني للثقافة

**لو كنت امينا عاما للمجلس الوطني للثقافة والفنون والآداب .. ما هو اول قرار كنت تقوم باتخاذه ؟**

● غانم عبد الجليل ( شاعر وموظف بالبلدية ) :



اول قرار اقوم باتخاذه هو تحديد من هو الفنان ، وفي الفنان واعطاء الفنان الحقيقي كل حقوقه كفنان يؤدي خدمة للوطن . فالكوم بالغاء المسارح التي لا تؤدي الدور المطلوب منها . واقوم في نفس الوقت بتشجيع المسارح الاهلية ، لانها ترفع من قيمة الفنان في الاداء والابداع ، وتفتح المجال للتنافس الشريف في العروض المسرحية .

واخيرا اقوم بتقديم ما يجب ان تقدمه الدولة للشعراء القدامى امثال زيد العرب وفهد بورسلي فهؤلاء من الواجب ان نخلد ذكراهم ونرد لهم بعض الجميل .

● مبارك عبد المحسن العلي ( طالب ) :

— اول ما اقوم به ، هو وضع خطة كاملة وفعلية لاستقطاب العقول العربية المهاجرة ، او بعض منها على الاقل ، ثم ارفع من مستوى الفن بشكل عام من حيث الغناء ومستوى المسرحيات ، مع تشجيع الموهوبين الشباب والاخذ بيدهم بالشكل المطلوب .




# اليوم انتخابات الاتحاد العام لطلبة فلسطين بالكويت

تنعقد اليوم الجمعية العمومية للاتحاد العام لطلبة فلسطين ( فرع الكويت ) لانتخاب ممثليهم في الهيئة الادارية والمؤتمر الوطني الثامن للاتحاد العام لطلبة فلسطين . وتمثل جامعة الكويت في الهيئة الادارية بسبعة اعضاء وعضوين منتسبين وفي المؤتمر الثامن باربعة ممثلين واثنين عن المنتسبين .

تجري الانتخابات بالمدرج رقم (١٠٠) بكلية العلوم ما بين الساعة الحادية عشرة صباحا والسادسة مساء . وتجري انتخابات المنتسبين بمقر الاتحاد العام لطلبة فلسطين بمنظمة التحرير الفلسطينية ما بين الساعة الواحدة ظهرا وحتى الثامنة مساء .

ولا يتحقق الفوز للشخص المرشح لعضوية المؤتمر الا اذا حصل على ما يزيد على ربع اصوات اعضاء الجمعية وفي حالة عدم حصول جزء من المرشحين على هذه النسبة تجري انتخابات تكميلية .

ويشترط بالنسبة للطلبة الناخبين قبل الادلاء باصواتهم ان يثبتوا انتظامهم في جامعة الكويت بتقديم البطاقة الجامعية او استمارة التسجيل ( الكارت الازرق ) مع بطاقة اثبات الشخصية ، او شهادة من الجامعة تثبت التسجيل في الجامعة بالفصل الدراسي الاول ٧٥ — ٧٦ مع البطاقة الشخصية ، او وصل تسديد الاشتراك ان امكن .

اما بالنسبة للطلبة المنتسبين فيتعين عليهم قبل الادلاء باصواتهم تقديم بطاقة الجامعة والهوية الشخصية ووصل تسديد الاشتراك ان امكن .

مسرح :

## سمير خفاجي في الكويت للاتفاق على عروض مسرحية للفنانين المتحدين

سمير خفاجي ، الكاتب المسرحي وصاحب فرقة الفنانين المتحدين وصل الى البلاد اول امس في زيارة قصيرة للاتفاق على تقديم عدة عروض مسرحية للفرقة تقدم خلالها عددا من مسرحياتها المعروفة ، ومنها مسرحيتي « مدرسة المشاغبين » ، و « شاهد ما شافش حاجة » بطولة عادل امام وسعيد صالح ، مع اعادة تصوير هذه المسرحيات تلفزيونيا بالالوان .

مسرحية « شاهد ما شافش حاجة » ما زالت تعرض بصفة مستمرة على مسارح الفرقة بالاسكندرية والقاهرة من اول شهر يوليو الماضي .

## حسن امام عمر في زيارة قصيرة

الصحفي المصري حسن امام عمر وصل الى البلاد امس الاول في زيارة سريعة لاجراء بعض المقابلات الصحفية لمجلة « المصور » مع المسؤولين يطير بعدها الى ابو ظبي لنفس المهمة قبل ان يعود ثانية الى القاهرة .

في ندوة المعهد التجاري

# الامتحانات .. أسلوب خاطئ والتصحيح حسب مزاج المصحح !!

كتب غسان نافع :

القى الاستاذ الدكتور محمد خليفة بركات استاذ علم النفس التعليمي بجامعة الكويت مساء امس محاضرة في صالة مسرح المعهد التجاري حول التقويم التربوي وتعديل نظم الامتحانات .

واوضح الدكتور في بداية المحاضرة الى انه لا يمكن توضيح اهمية التقويم — كعملية تربوية — من غير تاكيد العلاقة الوطيدة بين التقويم والمنهج ، وانه لا يمكن الحديث عن التقويم من غير المرور على العلاقة بين التقويم والاهداف التربوية .

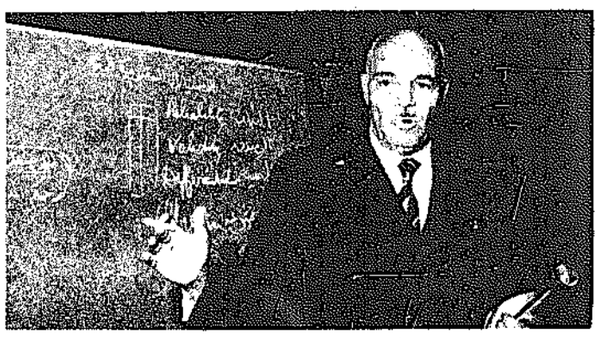
وقال الدكتور محمد خليفة بركات ان التقويم — كعملية تربوية — هو مصاحب ومتكامل مع الاهداف والمناهج وطرق التدريس ، وانه « صمام الامان ومفتاح رقابة الانتاج » .

وقد حضر الندوة عدد كبير من طلبة وطالبات المعهد التجاري بفرعيه ( البنين والبنات ) ، وعدد كبير من المهتمين بالامور التعليمية منهم عبد الرحمن الخضيري مدير ادارة التعليم الثانوي بوزارة التربية ، ويوسف عبد المعطي مدير ادارة التعليم الفني والمهني ومدير المعهد التجاري ، بالاضافة الى عدد كبير من طلبة وطالبات المعهد الصحي ، ومعهد التربية للمعلمين .

وقد وجه الدكتور محمد بركات مجموعة من الانتقادات الى اسلوب الامتحانات من حيث نظام وضع الاسئلة وطريقة التصحيح الذي « يختلف فيه المصححون في تقدير الدرجات ، بل ويختلف المصحح نفسه في اعطاء الدرجة من وقت الى آخر بحسب حالته النفسية والمزاجية ، الامر الذي يعرض نتائج الامتحانات للعوامل الشخصية اكثر من العوامل الموضوعية .

وحدد مجموعة من الاختبارات الموضوعية كبديل للامتحانات من حيث وضع الاسئلة ، وطريقة اجراء الاختبار والتصحيح . كما حدد شروط الاختبار الجيد .

اشرفت على هذه الندوة لجنة العلاقات العامة في المعهد التجاري بالتعاون مع اتحاد طلبة وطالبات المعهد التجاري بفرعيه ( بنين وبنات ) .



الدكتور محمد خليفة بركات يتحدث عن الامتحانات والتقويم التربوي .



وفاء الغربللي



نظيرة اليعقوب



امل المطوع




حبية بورسلي

## الاذاعة

### اسهر الليلة مع فيروز .. وواحة الفنون



● سهرة الليلة بالاذاعة من جزئين : —

الجزء الاول نقضيه مع المطربة فيروز ونغنيها من اغانيها المختارة هي على التوالي ( يا في حدا ) و ( يا هيام ) و ( صارله زمان ) و ( بحد الليالي ) و ( يسا قرى ) و ( سمحنا ) و ( ربعنا رايحين مشرق ) و ( يا مال الشام ) و ( لشو الحكي ) و ( يا طير ) و ( قمرة يا قمرة ) و ( نطا والقمر جيران ) و ( بعد الحبايب ) و ( انا يا انا ) و ( المحبة ) و ( يا ريت ) و ( بحبك ما بعرف ) .

والجزء الثاني نقضيه مع سهرة منوعة بعنوان ( واحة الفنون ) اعداد وتقديم حسين جارك وتحوي لقاء مع الشاعر عبد المحسن الرفاعي حيث يلقي قصيدة بصوته ، واخبار فنية محلية ، لقطات من مسرحيتي المسرح الحر والمسرح العربي الجديدتين ، لقاء مع الفنانة سعاد عبدالله ، وخواطر فنية وادبية .



ابتسام لطفي

اربعة اغاني ( ودي انسى ) لناصر المشعل وتذاع لاول مرة ، ( عشان انا اسيرك ) لفريد الاطرش ، ( روح يا شجن ) لابتسام لطفي ، صوت ( زارني المحبوب ) لسعود الراشد .

### فترة الصباح

٥ر٢٠ القرآن الكريم ، سورة ( القصص ) للشيخ محمد صديق المنشاوي ، ٦ر٢١ اغنيتان ( الصبح لاح ) للمجموعة ، ( الطيور ) لمحمد قنديل ، ٦ر٢٥ برنامج صباح النور ، ٧ر٢٠ اغاني وموسيقى (وقف يا اسمر) لفيروز ، موسيقى ( ايمان ) لعبد الرحمن البعيجان ، ( فنجان قهوة ) لدلال شمالي ، موسيقى ( عمي يا بياع الورد ) لظفر محمد ، ( يا طير يالللي تغني ) لمصطفى احمد ، ٨ر٣٠ عالم غريب ، ٨ر٤٥ اغنيتان (يا حلو لفتاته) لعبد اللطيف المنصور ، ( ام الحنايا ) للمجموعة ، ٩ر٢٠ ما يطلبه المستمعون — ١١ حلقة من مسلسل ( عاشق في هوى الزينة ) ، ١١ر١٤ اغنية ( الامل ) لام كلثوم ، ١٢ر١٥ حلقة من مسلسل ( بنت الفريج ) ١٢ر٢٧

### المستمعون يطلبون عبد المحسن المهنا وعبد الحليم حافظ



عبد الحليم

حلقة اليوم من برنامج ما يطلبه المستمعون حافلة بسبع اغاني متنوعة هي على التوالي ( ويله ويله ) لعبد المحسن المهنا ، ( خلاص مسافر ) لشادية ، ( يا صاح ) لمحمد عبده ، (كل ما بشوفك ) لصباح ، مقطع من اغنية ( مداح القمر ) لعبد الحليم حافظ ، ( اناغلطان ) لغازي المطار ، واخيرا اغنية (لولا الملامة ) لوردة الجزائرية .

### فترة الظهيرة

١٥ر١ اغنيتان ( يا ضي عيني ) ليحيى احمد ، ( والنبي وحشتنا ) لشادية ، ٣٥ر١ اغنية ( خليكو شاهدين ) لفايزة احمد ، ٠٠ر٢ ركن الجيش والقوات المسلحة ، ٥٦ر٢ اربعة اغاني لعبد العزيز محمد وصباح ، وفاضل عواد وعائشة المرطة ، ٣٠ر٣ برنامج ( فكر وسياسة وحرب ) اخراج حلمي الدهمي ٥ر٠٤ ( دوري يا دنيا ) لاحمد عبد الكريم ، ٤٨ر٤ القرآن الكريم ، سورتي ( النجم والقمر ) للشيخ محمود عبد الحكم ، ٣٠ر٥ ( عادة حبيبي ) لحسين جاسم .

### فترة المساء

٥ر٦ ( طبع الهوى ) لعباس البدري ، ( هوى يا هوى ) لعفاف راضي ، ٣٢ر٦ حديث ( ارنست همنجواي ) ، ٤١ر٦ ( بقولك ايه ) لهاني شاكر ، ٠٠ر٧ جريدة المساء ٣٠ر٧ اربعة اغاني ( مابدانا ) لعبد الحميد السيد ، ( كل يوم الك راي ) لانوار عبد الوهاب ، ( رماعية ) لاحمد جبري ، حمدت ( الله اليوم ) لعوض دوخي ، ٤٠ر٨ برنامج ( حوار الكلمات ) ، ٢٠ر٩ اغنية ( يا مرسال الهوى ) نجاة .



عفاف راضي

### فترة السهرة

٣٠ر٩ ( ابعث سلام مره ) لفتاح خميس ، صوت ( طال ليلي ) لسليمان الخميس ، صوت ( عيني تسري ) لسالم الفهاد ، ٠٧ر١٠ مسلسل ( وعد شرف ) اخراج بيتر الانصاري ، ٤٢ر١٠ ( اهون عليك ) لمحمد عبد الوهاب ، ( الله يا دنيا ) لمصطفى احمد ، — ١١ سهرة غنائية لفيروز ، ٠٥ر١٢ برنامج ( واحة الفنون ) والختام بالقرآن الكريم والسلام الاميري .

## التلفزيون

**الساعة الرابعة**

نقضي ساعة مع مجموعة من اغاني المطرب حسين جاسم اثناء اجراء التجارب الهندسية ، ٠٠ر٥ القرآن الكريم، سورة ( الاسراء ) للقاريء الشيخ خلف مرسي ، ٢٠ر٥ الرسوم المتحركة بالالوان ، ٠٠ر٦ نافذة على العالم ، ١٥ر٦ برنامج الزراعة ، ٥٥ر٦ حلقة من برنامج ( الوان ) المنوع بالالوان ، ٣٠ر٧ عالم السينما تقديم هدى المهتدي ، ٠٥ر٨ حلقة من برنامج ( محاكمات ادبية ) ، ٠٠ر٩ نشرة الاخبار، ٣٠ر٩ برنامج قضايا وردود حيث تستكمل مناقشة مشكلة ( المناهج واعداد المعلم ) ٣٠ر١٠ الفيلم الاجنبي ( الغريم المختفي ) والختام بموجز الانباء والسلام الاميري .

**● هل يستطيع السفاح القاتل الهروب من العدالة ؟!**

سهرة الليلة بالتلفزيون نقضيها مع الفيلم الاجنبي الملون ( الغريم المختفي ) بطولة الفنانة العالمية مارلين ديترش وارثر كيندي ، ويحكي قصة سفاح يعتدي على فتاة ثم يقتلها ويختفي ، خطيب الفتاة يهب للبحث عن قاتلها ، ويقوده البحث الى كوخ في الجبل تملكه احدى السيدات ويأوي اليه المجرمون هربا من الشرطة ، وهناك تدور الاحداث والصراع .

**( محاكمات ادبية ) مع الشاعر طرفه ابن العبد**



من برامج اليوم الساعة ٨ر٠٥ الحلقة الاولى من المجموعة الجديدة من البرنامج الثقافي الدرامي ( محاكمات ادبية ) الذي تقدمه ليلى رستم ، حلقة اليوم تدور حول محاكمة الشاعر طرفة ابن العبد .

# للإيجار

فيلا مؤلفة من طابقين وملحق كبير ومسورة .

الاتصال هاتف ٤٢٢٥٤٢ ، ٤٤٦٠٤٤ من ٥ إلى ٨ مساءً .

# اخبار المجتمع

● الدكتور فهد العثمان بالمستشفى الاميري يغادرنا للاسكندرية للحصول على المناعة بالامراض البلطنية .

● قدرية العيسى ، الاخصائية النفسية في مركز القياسات والاختبارات التربوية والنفسية ، عادت من اجازتها الدراسية واستانفت نشاطها في المركز .

● عفاف محمد طه ، من اسرة ثانوية الرميثية للبنات ، عادت من القاهرة بعد ان قدمت الامتحان التمهيدي ، استعدادا للماجستير .

● زين برهان الصمد ، التحقت بادارة مركز البحوث الاجتماعية ، بعد تخرجها من كلية التربية وعلم النفس في الجامعة الاردنية .

● جواد علي موسى صاحب تسجيلات صوت وصورة يغادرنا الى القاهرة لتسجيل اغاني للمطرب فيصل عبدالله وعطربن اخرين .

● سهام الشريدة ، اعلنت خطبتها على ابن عمتها ... مبروك .



● تغريد شكري ، كريمة الدكتور علي شكري بمستشفى السبيدراوي احتفلت امس بعيد ميلادها في حفل مائلي دعت اليه الاصدقاء تلقت كثيرا من الهدايا .. مبروك .



● جاسم النفيسان ، عضو مجلس الامة اصيب بوعكة صحية مفاجئة انتقل على اثرها الى مستشفى الصباح للمعالجة . وقد قام عدد كبير من الشخصيات والمواطنين بزيارته في الجناح الذي يرقد فيه للاطمئنان على صحته . و « القبس » تدعو للنائب الاقطان بالشفاء العاجل .

● جاكلين فرانسيس ، اجريت لها بنجاح عملية جراحية بالبنج العشر بمستشفى الصباح . وهي تشكر الدكتور بارش والدكتور عبدالله عامر على رعايتهما الطيبة لها .

## الصلاة

الفجر : ١٩ر٥

الشروق : ٤٤ر٦

الظهر : ٥٤ر١١

العصر : ٤٦ر٢

المغرب : ٠٩ر٥

العشاء : ٢٧ر٦

## البحر

المد الاول : ٥ صباحا .

المد الثاني : ٤ مساء .

الجزر الاول : ١٠ صباحا .

الجزر الثاني : ١١ مساء .

## السينما

● الاندلس : حسين فهمي — سهير رمزي في فيلم : المذنبون — ملون .

● السالمية : جيمس كين — بول سيرفينو في فيلم : المقامر — ملون .

● الحمراء : كليفون ايتل — جين وايلدر في فيلم : السروج المتنهية — ملون .

● السيارات : نجلاء فتحي — نور الشريف في فيلم : صابرين — ملون .

● غرناطة : انطوني ستيفنس — ستيلوكاديللي في فيلم : عودة دجانجو .

● الفردوس : ريشي كابور — فيتو سفج في فيلم : الرجال السالم — ملون .

● الاحمدي : ريج فارني — دوريس هير في فيلم : اجازة في الاوتوبيس — ملون .

● الفحيحيل : جاك نيكولسون — فاي دوناوي في فيلم : الحي الصيني .

● الجهراء : بيتر فوندا — سوزان جورج في فيلم : الغانية واللص — ملون .

## الصيدليات

الكويت : العالمية — ٤٣١٠٨٠ شارع فهد السالم — بناية الجندول .

الكويت : الرازي — ٤٤٥٨٠٣ شارع جابر المبارك — دوار سينما الحمراء .

حولي والنقرة : حولي — ٥١٢٥٧٢ حولي — شارع تونس .

السالمية : الشفاء — ٦١١٠١٣ شارع سالم المبارك .

الفحيحيل والاحمدي : الشيبه — ٩١١٢٣٨ الفحيحيل — شارع الدبوس الفرعي .

العباسية : وهران — ٧١٢٤٤٦ شارع السوق .

# نعي

ينعى آل الجابي في الكويت وسوريا كبير العائلة المهندس

## بهجت مصطفى الجابي

الذي وافته المنية صباح الثلاثاء ٧٦/١/٦ تقبل التعازي في منزله الكائن في منطقة حولي خلف شارع المثنى عمارات البهبهاني مقابل سكن مدرسات حفصة ، أيام الأربعاء والخميس والجمعة

انا لله وانا اليه راجعون

## صحافة العدو

THE JERUSALEM POST




# اسرائيل تسأل نفسها ماذا نفعل بالفلسطينيين دون توقيع وثيقة فنائنا؟

●● نشرت صحيفة الجيروزاليم بوست مقابلة مع عضوين من اعضاء الكنيست احدهما من تكتل « ليكود » المعارض الذي يتزعمه مناحيم بيغن « بطل مذبحة دير ياسين » والثاني يمثل حزب « العمل » الحاكم .. وتعكس المقابلة والاراء التي وردت فيها التفسخ الذي تعاني منه اسرائيل في الوقت الحاضر ، كما تعكس الفراغ العقائدي الذي لا يترك امام اسرائيل سوى ان تبرر وجودها بقولها : « مثلنا مثل اميركا .. فقد أفنت اميركا الهنود الحمر واقامت دولتها على انقاضهم ، ونحن نفنى الشعب الفلسطيني ونقيم اسرائيل على انقاضه »

وفيما يلي الجزء الاول من المقابلة :

« القبس »

## تكتل ليكود يطالب بدولة فلسطينية في الاردن وترحيل أهالي الضفة الغربية إليها

ماذا يقول المسؤولون الاسرائيليون عن قضية العرب الفلسطينيين .. وما هي اراؤهم بهذا الصدد ؟..

لقد قمنا باستطلاع راي عضوين من اعضاء الكنيست لتضارب اراؤهما حول هذه المشكلة ..

الاول هو البروفيسور موشي ارنيز من تكتل ليكود ( اليميني المتطرف ) والثاني اسحق نافون من حزب العمل الذي يختلف في ارائه عن اراء زعماء الحزب حول هذه القضية .

يقول البروفيسور موشي ارنيز :

« لا ارى هنالك اي سبب يحمل اسرائيل على رفض الدخول في مفاوضات مع منظمة التحرير ، بل على العكس من ذلك .. يجب ان توافق اسرائيل على الدخول في مفاوضات مع اية جهة .. في كل مكان .. والمشكلة هي : ماذا نقول لهم ؟ يجب ان نقول لمنظمة التحرير او لاي شخص اخر ، انه ينبغي نعود للعيش مع اسرائيل التي تمتد من البحر المتوسط الى نهر الاردن ( ! ) ويجب ان ندخل في مفاوضات مع منظمة التحرير والحكومات العربية وجها لوجه .. لا ان ندخل في مفاوضات عن طريق وسيط ، مثل هنري كيسنجر ، بعد الان ، او عن طريق هيئة دولية مثل مجلس الامن .. » .

ويعترف البروفيسور موشي ارنيز بوجود كيان عربي فلسطيني يتألف من الفلسطينيين الذين عاشوا ، او يعيشون على ضفتي الاردن ، ومن احفادهم الذين يعيشون في الدول العربية الاخرى على شكل لاجئين .. ويقول ارنيز : « ربما كان الملك حسين ، كملك ، غير مقبول بالنسبة لبعض الفلسطينيين لان الملك في رايهم ، لا يملكهم .. او لانه لا يحمل الارث العربي الفلسطيني الحقيقي .. وربما اختار هؤلاء ياسر عرفات حاكما لهم لو انهم كانوا يعيشون في بلد ديمقراطي .. فنحن لا علاقة لنا بذلك .. فكما ان اسرائيل لا تستطيع ان تعترض على وجود حافظ الاسد على راس السلطة في سوريا ، فانها لا تستطيع ان تعترض ايضا على وجود عرفات على راس السلطة في الاردن .. اما اذا رغب العرب الفلسطينيون في ضم المزيد من الاراضي اليهم .. وليس الاردن فقط .. وليس التمتع بالسيادة فقط ، فان القضية يصبح لها وجه اخر .. فعندما تصبح نهاية حدود الدولة الفلسطينية تعني زوال اسرائيل ، تصبح امامنا مشكلة غير قابلة للحل » .

ويطالب موشي ارنيز زعماء اسرائيل بالتوقف عن القول انه لا يمكن تحقيق السلام في الشرق الاوسط بدون ايجاد حل لمشكلة الفلسطينيين .. ويرى ان مثل هذه التصريحات « هزيمة للذات » ذلك لان مشكلة الفلسطينيين تهيء مبررا معقولا لكل دولة عربية تريد ان تتجنب مخاطر السلام ..

يقول موشي ارنيز : « ان اسرائيل سوف تتعرض لمخاطر اذا اقيمت دولة فلسطينية في الضفة الغربية ، او اذا اقيمت دولة فلسطينية واحدة في الضفة الغربية والاردن .. بمعنى ان الضفة الغربية يجب ان تظل تابعة لاسرائيل ( ! ) وسلخها عنها يعرض امن اسرائيل للخطر !! ) »

ويقول : « اي حدود غرب نهر الاردن يعرض امن اسرائيل للخطر .. فالجيش الاسرائيلي لا يستطيع الدفاع عن اسرائيل اذا انسحب خلف حدود الماء ان مهمته تصبح عند ذلك « مهمة مستحيلة » .. واذا كان العرب الفلسطينيون الذين يعيشون في اسرائيل يشعرون بالغبن في ظل الاحتلال فان بامكانهم الهجرة الى اي مكان اخر ، حيث يكونون اكثر سعادة » !

ويقول البروفيسور موشي ارنيز : « ان احد الاسباب التي ينبغي ان تدفع اسرائيل لاتخاذ هذا الموقف هو « اصدقاؤنا في الخارج سوف يجدون انه من الصعب عليهم الوقوف الى جانبنا عندما يكون موقفنا غير منطقي وغير ثابت .. ولذلك ينبغي على اسرائيل ان تتوقف عن الحديث عن المشكلة الفلسطينية .. وان تتوقف عن اعطاء الوعود للعالم بانها لن تترك ابدا الا وتطرقه بحثا عن السلام .. وفي نفس الوقت تضع الشروط والتحفظات على منظمة التحرير وعلى اقامة دولة فلسطينية مستقلة » .

ويضيف ارنيز : « انني انصح زملائي السياسيين بان يعوا تماما بان اسرائيل ما زالت تكافح من اجل البقاء حتى الان ، وان الحرب التي ما زالت تخوضها حتى الان هي حرب « حياة او موت » .

ويريد ارنيز منهم ان يتذكروا دائما بان منظمة التحرير الفلسطينية نمت وازدهرت بسبب الدور الفعال الذي لعبته في الخطة العربية الشاملة لتدمير اسرائيل .. وعندما تدرك الدول العربية ومنظمة التحرير انه يستحيل عليها تدمير اسرائيل ، فان المشكلة تصبح في حكم المحلولة ، ويسود السلام في المنطقة .

ويقول ارنيز : « ينبغي على اسرائيل ان لا تضايق كثيرا لان امتين مختلفتين تطالبان بقطعة ارض واحدة .. فمثل هذه النزاعات العميقة الجذور حدثت مرارا في الماضي وما زالت تحدث حتى الان .. دون ان يتم التوصل الى حل بشانها .. وينبغي على اسرائيل ان تفهم دول العالم الغربي الاسباب التي تدفعها الى عدم التساهل في حربها ضد الدول العربية كما ينبغي عليهم افهامها ان هذا النزاع هو جزء من معركة موسعة بين الشرق والغرب .. ونستطيع ان نقول لهم ان الدول العربية بدات تميل الى انتهاج « استعمار جديد » بجعل الاستعمار الغربي الذي كان سائدا في القرن التاسع عشر عبارة عن « برنامج انعاش واصلاح » . »

والبروفيسور ارنيز واثق من ان اسرائيل تستطيع ان تتجاوز العامل الدولي الحاسم ( وهو الراي العام الاميركي ) بضرب مثل له في اميركا نفسها .. فتحصل بذلك على المزيد من الدعم والتعاطف مع قضيتها .. ويقول « بالرغم من ان هذه الثغرة سوف تؤدي الى تضارب وجهات النظر بين الحكومة الاميركية والراي العام الاميركي ، فان الآلة الديموقراطية الاميركية تستطيع دائما ان تجبر الحكومة على سد هذه الثغرة في النهاية ... اما ما يقال من تغير موقف الحكومة الاميركية تجاه اسرائيل فيما يختص بالقضية الفلسطينية وغيرها من القضايا .. فان ذلك يعكس درجة المرونة التي يتوقع المسؤولون الاميركيون ان يجدوها لدى المسؤولين في اسرائيل بمعنى ان الحكومة الاميركية لم تغير من موقفها تجاه اسرائيل وانما لمست ان مرونة حكامها قد تسمح لهم بالتصرف ضمن حدود معقولة .. ولذلك فقد سمعت اميركا من جانبها الى استغلال هذه الحدود » .

منظمة التحرير الفلسطينية احرزت انتصارات كاسحة السنة الماضية ، فوصلت الى هيئة الامم المتحدة ودعيت لحضور جلسات مجلس الامن التي ستعقد في ١٢ يناير الجاري لمناقشة القضية الفلسطينية .. هذه الانتصارات وضعت اسرائيل في الموقف الصعب وافقدتها زمام المبادرة ، وينصح البروفيسور موشي ارنيز الحكومة الاسرائيلية باتخاذ موقف متشدد من هذه الناحية لا تنحني فيه امام الضغوط الاميركية .. بالرغم من ان ذلك قد يؤدي الى اثارة العواصف الاميركية في وجه حكومة رابين .

وهو يقول : « ينبغي على رئيس الوزراء اسحق رابين ان يضع كل اوراقه على الطاولة ، في هيئة الامم المتحدة وفي واشنطن .. وان يقول لهم ان هنالك خطا احمر لا نستطيع ان نتجاوزه ، ولا نسمح لاحد بان يدفعنا خلفه .. عند ذلك يفهم هؤلاء الذين يمارسون ضغوطا سياسية على اسرائيل ان اسرائيل ثابتة في مواقفها ، وانها لن تتحرك عن التنازلات التي قدمتها قيد انملة ، وانها لن تنحني لضغوطهم » ..

ويرفض البروفيسور موشي ارنيز حتى مجرد بحث قضية الضفة الغربية ويقول « الضفة الغربية جزء من الاراضي الاسرائيلية ، ومستقبلها غير قابل للنقاش لا الان ولا في اية تسوية مقبلة .. فنحن لم ننشىء المستعمرات فيها لكي نسلمها للعرب ، او لكي تدمر المستعمرات بعد الانسحاب منها » .

ويرى ان الحل هو « اقامة دولة فلسطينية في الاردن .. اذ لا مجال لدولة ثالثة بين الاردن واسرائيل .. واذا كان العرب الذين يسكنون في الضفة الغربية لا يرضون بالحكم الاسرائيلي ففي امكانهم الهجرة الى الدولة الفلسطينية الجديدة » !!

— يتبع —

## الغارديان

### انتخابات رئاسة بلديات الضفة الغربية

# هل تحمل منظمة التحرير الى جنيف؟ صراع بين اسرائيل والمنظمة.. وحبس يقاطع

تقوم منظمة التحرير الفلسطينية بتشجيع انصارها في الضفة الغربية على خوض انتخابات المجلس البلدي المقبلة .. وكان شمعون بيريز وزير الدفاع الاسرائيلي قد اخبر مجلس الوزراء ان الانتخابات ستجري في ١٢ ابريل المقبل .. وانها سوف تتم طبقا للقانون الاردني .. وتشارك فيها المراة لاول مرة في تاريخ الضفة الغربية .

« جبهة الرفض » التي يتزعمها جورج حبش زعيم الجبهة الشعبية لتحرير فلسطين هي الجبهة الوحيدة ، دون سائر فصائل المقاومة ، التي تطالب بمقاطعة الانتخابات .

وقد قامت منظمة التحرير الفلسطينية بابلاغ رسالتها الى انصارها في الضفة الغربية بواسطة الفلسطينيين العرب الذين يعبرون جسر اللنبي الى الضفة الغربية ، وعبر صحف ومجلات المنظمة التي يتم تهريبها باستمرار الى الضفة ..

وقد طالبت صحيفة الفجر التي تصدر في القدس الشرقية ويرأس تحريرها صحافي شيوعي ، وتعرض وجهات نظر منظمة التحرير الفلسطينية علنا على قرائها ، باشتراك انصار منظمة التحرير الفلسطينية ، وتجري المحاولات حاليا لاحياء ما يمكن ان نطلق عليه « جبهة وطنية » تضم العناصر المتعاطفة مع منظمة التحرير والشيوعيين .. والجدير بالذكر ان اسرائيل تفرض حظرا على ممارسة النشاط الحزبي في الضفة الغربية ولكنها لا تستطيع ان تمنع المرشحين ذوي الاتجاه الواحد من خوض الانتخابات على قائمة واحدة .

وقال رئيس بلدية رام الله ، وهو مسيحي عربي انه سيرشح نفسه مرة ثانية للانتخابات على قائمة تضم بعض الوطنيين .. ورئيس البلدية ليس شيوعيا ولكنه من اكبر انصار منظمة التحرير الفلسطينية ، وهو مدير صحيفة الفجر التي هددتها السلطات الاسرائيلية بالاغلاق اكثر من مرة .

انصار منظمة التحرير الفلسطينية في مدن الضفة الغربية الاخرى يترددون قليلا .. انهم يريدون تقييم ردة الفعل الاسرائيلية قبل خوض الانتخابات .. ويبدو ان شمعون بيريز قد اعطاهم الان الضوء الاخضر عندما قاله في مجلس الوزراء ، ردا على سؤال وجه اليه من احد زملائه « نحن لا نستطيع ان ندخل في عقول المرشحين ونستطلع اتجاهاتهم السياسية .. الانتخابات حرة .. ونحن لا نتدخل اطلاقا في القوائم ، او المرشحين .. ولكن .. واضح اننا عندما نكتشف ان هنالك شخصا ما ينتمي الى منظمة محظورة في اسرائيل ، فاننا نطبق القانون عليه .. بمعنى .. نضعه في السجن وخاصة اذا كانت هذه المنظمة تنضوي تحت جناح منظمة التحرير الفلسطينية وسوف نستمر في تطبيق القانون في المستقبل .. بمعنى اننا لن نسمح اطلاقا لاعضاء منظمة التحرير بترشيح انفسهم .. بل اننا سنضعهم في السجون قبل مجرد تفكيرهم في خوض الانتخابات .. اما انصار المنظمة .. فاننا لا نستطيع ملاحقتهم ..

ويبدو ان منظمة التحرير الفلسطينية تحث انصارها على التعاون لخوض الانتخابات وليس مقاومتها لسببين :

السبب الاول هو الحؤول دون وضع موقف المقاومة في الضفة على المحك .. فقد سبق للمقاومة ان دعت الى مقاطعة الانتخابات البلدية عام ١٩٧١ دونما جدوى .. والسبب الثاني كسب بعض الاصوات المسؤولة في الضفة الغربية .

وتعاطف اهالي الضفة الغربية مع منظمة التحرير الفلسطينية لا يرقى اليه الشك اطلاقا ولكن الانتخابات البلدية في الضفة الغربية تخضع عادة لاعتبارات المصالح ، كما حدث عام ١٩٧١ ، حيث اقبل الناس على الانتخابات ليس لانهم لا يدينون بالولاء لمنظمة التحرير وانما لانهم يفضلون وجود سلطة تحكم البلدة مزيحينهم عن استقدام سلطة تحكمهم من الخارج .. وبالاضافة الى ذلك فان المؤسسات في الضفة الغربية ما زالت ترتبط بالمملكة الاردنية الهاشمية وان لم يكن هذا الارتباط « ارتباط مشاعر » فانه ارتباط من الناحية العملية .. والملك حسين لم يعلن حتى الان فيما اذا كان يؤيد او لا يؤيد الانتخابات .

بالاضافة الى ذلك فان منظمة التحرير الفلسطينية تحمل الان وثيقة تامين سياسية .. اذ ان بعض المقربين من ياسر عرفات يقولون انه يفكر باستئناف مؤتمر جنيف .. واحدى الافكار المطروحة هي تضمين الوفد الاردني ممثلين عن الضفة الغربية ويقال ان وزير الخارجية ييغال الون يفكر بوسيلة لاجراء اتصالات غير رسمية مع الحكومة الاردنية عن طريق زعماء الضفة الغربية .

وفي كلا الحالين فان منظمة التحرير الفلسطينية ترغب في ان يشترك ممثلوها في هذه المباحثات واذا توصل هؤلاء الى رئاسة البلدية في المدن عن طريق انتخابات شعبية فانه سيكون من الصعب جدا على حكومة اسرائيل ان تتجاوزهم .

## قالوا

القاسم المشترك الذي يتحدث عنه الجميع لا يمكن ان يكون الا في كلمتين هما : حياة لبنان . ولبنان يحيا بعودته الى دوره الطبيعي . ودوره هو السلام في الحرية والمحبة في العدل ...

« النهار »

لعل اشد ما آلمني بعد ذلك ما جاء في رسالة احد طلبتي السابقين خريجي كلية الاعلام ويعمل بالصحافة حاليا وقال في خاتمتها وبعد عتاب اليم : « انا ميت جدا .. لن تكتب ؟ » او لماذا تكتب بطريقة « المشي على الشوك ؟ » .. القطط السمينة منتشرة في كل مكان وبكاءك الاشكال صدقني يا سيدي انك اخيلهم يضحكون كل صباح عليك وقرارون ما تكتب .. اننا نداعب فقط ولا شيء اكثر ...

**جلال الدين الحمامصي**

لا شك في ان دورة مناقشات مجلس الامن في يوم ١٢ يناير الحالي حول قضية الشرق الاوسط سوف تكون بالغة الاهمية ، لا لطرحها خطة اخرى على الجبهة السورية صوب تنفيذ قرارات المجلس فحسب ، بل ايضا لانها ستكون تضم وفدا عن منظمة التحرير الفلسطينية بصفتها الممثل الوحيد للتحدث باسم شعب فلسطين .

« الاهرام »

## اكتواليداد / الاسبانية

# مطاردة كارولين كيندي في شوارع باريس



كارولين كيندي ..



و « نابليون » الصغير على رجله

تعرضت كارولين كيندي ابنة الرئيس الراحل جون كيندي لمطاردة عنيفة في شوارع باريس .. وذلك اثناء خروجها لشراء بعض الحاجيات مع ابنة السفير الاميركي لدى فرنسا .. ولم تكن المطاردة من اجل التقاط صورة لها .. والذين قاموا بالمطاردة .. جماعة من المصورين الصحفيين .

اذ يبدو ان العصابات الارهابية اكتفت بالنكبات الرباعية التي تلاحق والدتها جاكلين كيندي منذ ان دخلت البيت الابيض ..

كانت المطاردة .. من اجل التقاط صورة لها .. والذين قاموا بالمطاردة .. جماعة من المصورين الصحفيين .

في البداية .. لحقهم كارولين .. فجرت هاربة .. وعندما تبعها المصورون .. والتقطا الصور المطلوبة ، تقدمت من احدهم .. وركلته بقدمها على رجله .. لانها لاتثبت انها تسير على خطى والدتها التي انتزعت الكاميرا من احد الصحفيين وضربته بها على راسه ..

## درشبيغل / الالمانية

# هل تجلس هذه الشقراء فوق عرش انجلترا؟





احتارت صحافة بريطانيا .. بل احتارت صحافة اوروبا كلها مع الامير شارل نجل الملكة اليزابيث الثانية .. ووريث عرش انجلترا .. والملك المنتظر .. وتعب الذين يتتبعون اخبار فراميات الامير .. كثيرا ..

قبل عدة اشهر قالت الصحف ان قلب الامير استقر اخيرا مع انجيلا بيشسل ابنة احد نبلاء انجلترا ، والصديقة الحميمة للاميرة آن ، شقيقة الامير شارل .. وبات الجميع يترقبون ان يعلن الامير خطوبته عليها ..

ومرت الايام .. والاسابيع .. ولم تعلن الخطوبة .. وسكتت الشائعات .. ولكنها عادت لتدور من جديد .. ولكن هذه المرة حول اميرة بوغسلافية اسمها اليزابيث .. وتوقع البعض ان تضع هذه الاميرة اليوغسلافية النهاية لغراميات الدون جوان الانكليزي ... ولكن هذه التوقعات سرعان ما تلاشت حينما شاهدوا الامير شارل بصحبة فتاة شقراء جميلة في مكان عام ..

وراح الجميع يبحث عنها ، وعن هويتها ، من عساها تكون ؟

وقالوا ان اسمها « بنيلوب ايستوود » في العشرين من عمرها .. وكانت خطيبة سابقة لاحد ابناء عمومة الامير شارل .

وعاد السؤال يطرح نفسه من جديد هل تجلس هذه الشقراء فوق عرش انجلترا




● عن الهيرالد تريبيون

# ...ليغما العالم

## ...جيزية ، الفرنسية ، للايطالية ، الالمانية والاسبانية

هيرالد تريبيون

# تفنيش عام ١٩٧٥

بقلم آرت بوخوالد

وقفت عام ١٩٧٥ بثلة امام مجيسر مؤسسة الزمن .. وقالت له :

● هل تريدني يا سيدي

– نعم يا ١٩٧٥ .. لست ادري ماذا اقول لك .. ولكننا قررنا « الاستغناء عن خدماتك » اعتبارا من أول يناير .

● « الاستغناء عن خدماتي ؟ » .. ونفضي كنت اقوم بعملي على الوجه الاكمل .. لقد قلبت التضخم .. وانعش الاقتصاد .. وقلت المشاكل في العالم .. ولم تحدث حرب موسعة .. وكنت اتمنى ان يسنح لي الوقت لاقلب الركود في العالم

– لا تسيئي فهمنا يا ١٩٧٥ .. لا اقصد بذكر اسمك بسوء .. فالمؤكد يتم ان التركة التي اورثتك اياها ١٩٧٤ كانت ثقيلة .. ولكن الجميع هكذا .. الكل في المؤسسة .. يقول .. انت يعني .. اننا نريد .. واحدة اصغر سنا .

● اعني فقط في الشهر الثاني عشر من عمري واستطيع ان افعل كل ما يمكن ان يفعله الوليد الجديد . وفتح مديـر مؤسسة الزمن ملفا كبيرا وقال :

– قضية الوفاق .. لا تسير كما يجب .. اليس كذلك ؟

● الخطأ ليس خطأي .. وانت تعرف ذلك .. فالشكوك تنتاب الجانبين .. وهما لم يفسحا المجال للوفاق لكي ياخذ مداه .. وبالاضافة الى ذلك فانني ورثت الوفاق ولم اصنعه ..

– وماذا عن انغولا ؟

● ليس لي يد في انغولا .. ملكتها يدا .. فهنالك ثلاثة جبهات تتصارع .. وقد تدخلت الدول الكبرى

– ولبنان

● حرب دينية .. وقد توصلت الى اقرار ٣٠ وقفا لاطلاق النار كلها سقطت بنادق القناصة قل لي كيف امنـع المسيحيين والمسلمين من قتل بعضهما البعض وانا على استعداد لمنحك جائزة نوبل ..

– وماذا عن الارهاب ؟

● حاولت حل مشكلته .. ولكن .. ما تعتبره احدى الدول ارهابا تعتبـره الدول الأخرى كفاحا من اجل الحرية .. وانا لا استطيع ان امنع الارهاب الا اذا توصلتم الى تحديد معنى كلمـة الارهاب .

– كان من المفروض ان تفعلي شيئا تجاه ازمة الطاقة ..

● لقد كونت لجان دراسات في كافـة انحاء العالم .. والمشكلة هي ليس هنالك من يوافق على الحصول علـى المزيد من الطاقة بدون تلويث البيئة .. من السهل عليك ان تجلس في مكتبـك وتحاسبني على ما فعلته ، وما لم افعله .. ولكن .. لو ذهبت انت الى مكان ورايت كيف تسير الامور على الطبيعـة .. فانك لن تتكلم هكذا ..

– يا ١٩٧٥ ، لا فائدة من النقاش .. كنت اتمنى ان يتم الامر بيننا وبينـك بطريقة ودية فانت فاشلين ، كما اعلم انا ، انك كنت قيـد التجربة .. واذا شعرنا انك لا تقومين بعملك كما يجب ، فان من حقنا استبدالك .

● لم يفسح لي المجال الكافي .. اذ ماذا استطيع ان افعل في ٣٦٥ يومـا فقط .

وعاد المدير الى الملف يقلبه .

– تلقينا العديد من الشكاوى ضدك .. هل ترغبين في سماعها ؟

● الناس دائما تشتكي من السنـة ، وعندما ينظرون الى الخلف بعد سـنة يقولون انها كانت افضل سنة فـي حياتهم .. ما قولك بجنون سنـوات الحرب .. كل واحد كان يعاني الامرين خلالها ، اما الان فانهم يقولون انهـا افضل سنوات حياتهم .

– لو كان الامر بيدي لسمحت لـك بالاستمرار ، ولكن علينا ان نفكـر بالمؤسسة التي نعمل بها .. حسنا .. ان نطردك في البرد .. سنعطيك راتب يوم عن كل اسبوع !! آه .. عجزت معك .

● وكيف أعيش

– لماذا لا تمكثي على كتابة مذكراتك

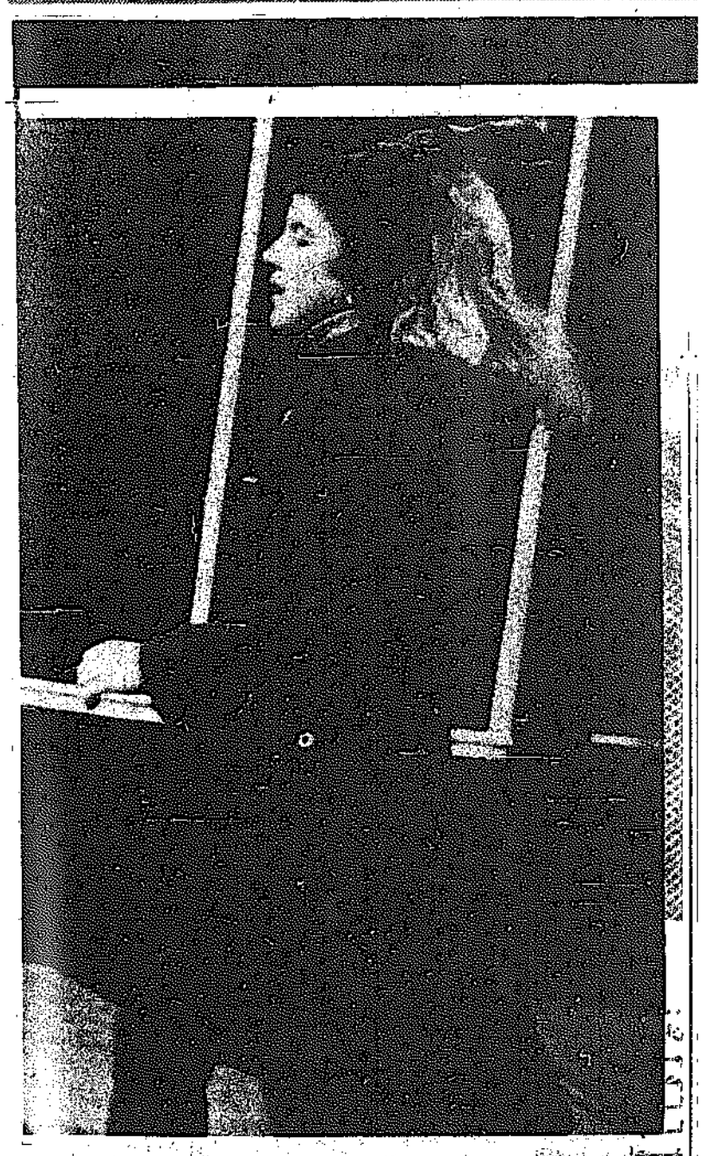
● لم يحن الوقت بعد .. لا احد يريد ان يقرا مذكراتي الان .. فمعظم الناس يقراون الان عن سنوات حكم ترومان ولا استطيع ان انتظر ٣٠ سنة

– ان بداي مفيدتان .. اسمعي ... اعتقد انه ينبغي علينا ان ننهي هـذا الاجتماع .. فلدي موعد مع التـي ستحل مكانك بعد دقائق .. واعتقـد انه من الافضل ان لا تكوني هنا عندما تحضر هي ..

ودون ايماءه مشت ١٩٧٥ من المكتب .. وفي القاعة شاهدت مجموعة مـن الصحفيين ومندوبي الاذاعة والتلفزيون بانتظارها .. فتحلقوا حولها وسألوها:

– هل صحيح انهم استغنـوا عـن خدماتك .

● نعم .. وادن ان تكونوا مرتاحين . فلن تروا وجه ١٩٧٥ بعد الان ..!



وترتشي ..

## ايفا / الايطالية

# كيسنجر في حالة انعدام الوزن مع النساء
## زازا غابور : لو طلبت منه الزواج .. لفضل بيتي على البيت الأبيض

كانت العلاقة دائما بين ممثلات هيوليوود وهنري كيسنجر علاقة قوية ووطيدة .. وكان كل منهما يسعى دائما الى وصلها واستمرارها . فهل كانت ممثلات هوليـوود مغرمات بشخصية كيسنجر ؟

أم كان هو الذي يسعى اليهـن ويفرض نفسه عليهن بحكم منصبه والاضواء المسلطة عليه ؟

أسماء كثيرة من شهيرات هوليـود ارتبط اسمهن باسم هنري كيسنجـر أمثال « مارلو توماس » و « جيل سان جون » التي هددت بالانتحار ما لم يف كيسنجر بوعده ويتزوجها .

عام ١٩٧٢ أعلنت احدى دور النشر الاميركية عن قرب صدور كتاب يـروي قصة الحياة الخاصة جدا ، التي كانت تعيشها نجمة هوليوود السابقة « زازا غابور » وقصة علاقتها مع شخصيات لامعة جدا من بين رجال السياسة والمال والفن .. ومن بين هؤلاء هنري كيسنجر الذي كان يشغل في ذلك الوقت منصب المستشار الخاص للرئيس السابـق نيكسون .

لا احد يدري حتى الان كيف نجـح كيسنجر في مصادرة الكتاب قبل طرحه في الاسواق ، وفي حذف الفصل الخاص به .. وصدر كتاب مذكرات زازا غابور دون ان يحمل كلمة واحدة عن هنـري كيسنجر وعلاقته بنجمة السينمـا السابقة .

ومرت السنوات ، ونسي الناس تلك الكلمات التي وردت في الاعلان عـن الكتاب قبل صدوره والتي اشـارت الى هنري كيسنجر كزبون دائم التردد على فيلا « زازا غابور » .

لكن الذين يبحثون عن كشف اسرار وفضائح الحياة الخاصة لهذا الرجل الذي ارتقى وبلغ واصبح اقوى رجل في عالم السياسة الاميركية لم ينسـوا تلك الكلمات التي وردت في الاعلان عن الكتاب :

« وكان من بين المترددين على فيـلا زازا غابور هذا الرجل القريب جدا من الرئيس نيكسون والذي اشتهر بقصر النظر بمعناه الطبي وليس المجازي» .

وراحوا يسالون طاقم الخدم الخاص « بزازا غابور » الذين يعرفون هـذا الرجل جيدا : انه الدكتور كيسنجر ، الذي كانوا يلقبونه بالرجل رقـم (١) في « شلة » زازا غابور .. تلك الشلة التي كانت تضم جون واين وفرانـك سيناترا وجيري لويس ، الى جانـب اخرين من مشاهـير رجـال الفـن والسياسة والمال ، وكلهم كانوا ضيوفا دائمين على « زازا غابور » التي بعد ان تخطت الاربعين من عمرها كانت تحب ان تحيط نفسهـا باشهـر واعظـم الشخصيات الرجالية .

كم هي رائعة فيلا غابور ، وهـل اروع ما فيها « غرفة النوم » فهـي صورة من طبق الاصل من غرفة نـوم الامبراطـورة جـوزفـين بالوانهـا وديكوراتها .

● ماذا قالت زازا غابور عن هنري كيسنجر ؟

انا امراة في غاية البساطة .. واحب ان يتعامل معي كل من اعرفهم مـن الرجال بهذا الاسلوب من البسـاطـة فهي تجلب السعادة وتطيل العمر ..



زازا غابور ترقص تانغو ازواجهـا « هيربرت هنتر »

وانا اعتقد ان مارلين مونرو لو لم تكن تزوجت من آرثر ميلر لما انتهت حياتهـا بالانتحار ، فرجل من نوعية آرثر ميلر بعقده وفلسفته يعتبر من اصعـب الرجال ، ومن تزوجته هي من اتعس الزوجات ، انه على العكس تماما من « عزيزي هنري » الذي لم اشعر وانا معه بانه شخصية لها وزنها في البيت الابيض او انه رجل سياسة ..

الحقيقة ان هنري رجل جذاب بكل ما تحمل الكلمة من معنى ، بل استطيع القول انه اكثر من عرفتهم من الرجال جاذبية .. هو مع المراة يكون دائما في حالة انعدام الوزن ولعل هذا هو سر اعجاب كل نساء هوليوود وافتتانهـن بـه .

المشكلة الوحيدة ان مشاغله كثيرة كانت تشده رغما عنه بعيدا عن المراة التي تتعلق به ، فهو على اتصال دائم طوال الاربع والعشرين ساعة بالبيت الابيض بواسطة هذا الجهاز الصغيـر (اللمين) الذي يعلقه في رقبته .. كمهن مرة قطعت دقات هذا الجهاز « تك — تك » حلاوة انفرادي بكيسنجر ..

« انه الرئيس نيكسون على الخط يريد التحدث معه في امر عاجل وهام» .

« بصراحة احببت هنري كيسنجر وكان هو يعشق البقاء معي .. لم يكـن يضايقنا الا هذه الدقات « تك تك » .

سألته ذات مرة :

لو طلبت الزواج منك .. هل يبقى هذا الجهاز الذي يربطك بالبيت الابيض ليشاركني فيك ؟

واجاب ضاحكا :

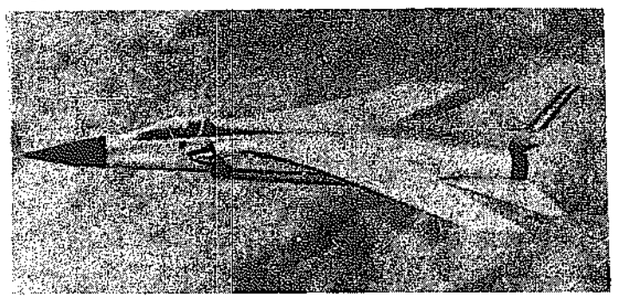
« في هذه الحالة اكون على استعداد للاستغناء عن هذا الجهاز » !



هنري كيسنجر مع واحدة من شهيرات هوليوود هي الممثلة « مارلو توماس »

## اكسبرس / الفرنسية

# طائرة فرنسية جديدة لدعم كفاءة الجيش الفرنسي



صورة للطائرة اي.سي.اف

اتخذت وزارة الدفاع الفرنسية قرارا بتزويد اسراب المقاتلات الفرنسيـة وتشكيلات الاستطلاع التابعة للسلاح الجوي الفرنسي بنوع جديد من طائرات الميراج هي ( اميراج ٢٠٠٠ ) .. وذلك ابتداء من مطلع عام ١٩٨١ .

وكانت الحكومة الفرنسية مترددة بشان اختيار طائرة حديثة لتزود بهـا قواتها الجوية فمصانـع « دامسـو » الشهيرة كانت تدرس نموذج لطائـرة هجومية بعيدة المدى نوع اي.سي.اف تستطيع حمل الاسلحة النووية ولكـن تبين ان هذا النوع باهظ النفقات بحيث ان تكاليف انتاج الطائرة الواحدة تصل الى ٧٥ مليون فرنك فرنسي بـدون احتساب تكاليف تسليح الطائـرة والاجهزة الارضية اللازمة لها .

وكان اجمالـي تكاليف البرنامـج سيرتفع الى ١٨ مليار فرنكا والجدير بالذكر ان ميزانية الدفاع لعام ٧٥–٧٦ تبلغ ٥٠ مليار فرنك .

و ( اميراج ٢٠٠٠ ) ستكون طائرة سوبر ميراج مزودة بمحرك ( م — ٥٣ ) مصنوعة من معادن خاصة لتخفيف وزنها وستكلف الطائرة نصف تكاليف الطائـرة ( اي.سي.اف ) .. وتفوق سرعتهـا سرعة هذه الطائرة .

وتعتبر ( اميراج ٢٠٠٠ ) نموذجـا متطورا لطائرة الجاكوار البريطانية — الفرنسية وستخصص للمهمات التكتيكية التي تنقد على ارتفاع منخفض وتامـل الحكومة الفرنسية بان تتمكن من تسويق هذه الطائرة في الخارج .

## كلمة

من كتاب المطالعة الحديثة

سعيد : أليست القطط السمان والبقرات السمان هم لصوص الشعب يا خليل ؟

خليل : بلى يا سعيد .

سعيد : ولماذا تكتفي بالحديث عنهم دون اعلان اسمائهم يـا خليل ؟

خليل : صعب ان نحصل على اسمائهم رغم انهم يقيمون بيننا يا سعيد ؟

سعيد : ولماذا لا تستطيـع الحصول على اسمائهم يا خليل؟

خليل : لانهم قاموا بتهريـب اسمائهم الى الخارج يا سعيد.

احمد رجب
عن « الاخبار »

## كاريكاتير

( القت قوات الامن القبض على عدد من اللصوص )




عن « الانوار »

## قبس عالمي

### اليورانيوم يفجر الوفاق

ساعد الشيوعيون البرتغاليون عندما كانوا يتربعون على قمة الحكـم في لشبونـة الحركات اليسارية في مستعمراتهم السابقة على الوصول الى مركز القوة ، فامدوهم بالسلاح وقدموا لهـم كل عون ممكن ، فسيطرت جبهة فريتلين على عاصمة نيمـور الشرقية حتى طردتها القـوات الاندونيسية منها ، كما سيطرت الحركة الشعبية لتحرير انغـولا على العاصمة لواندا واعلنـت تشكيل حكومة الاستقلال عندما انسحبت القوات البرتغالية عائدة الى بلادها .

لقد اراد الشيوعيون البرتغاليون ان يحافظـوا على ارتباط مستعمراتهم السابقة بهم عـن طريق العقيدة ، بعد ان اصبح رباط الاستعمار القديم واهيا لا يتفق مع روح الزمن ويحتاج الابقاء عليه الى تضحيات لم يعد في طاقة الجسم البرتغالي الهزيل ان يتحملها .

ولكن لعبـة الشيوعيين البرتغاليين لم تنجح .. فلا هـم استطاعوا الاحتفاظ بالتربع فوق السلطة في بلادهم . ولا استطاعت عقائدهم ان تملأ الفـراغ الذي خلفته البرتغال في مستعمراتها .. مما ادى الى دخول قـوى اخرى اشد منهم باسا .

في تيمور ( التي لا تهم احدا سوى اندونيسيا ) لم يلق تدخل اندونيسيا فيها سوى صرخـات غاضبة في مجلس الامن لم تعرها القيـادة الاندونيسية سمعا .. وكذلك كان الامـر في موزمبيق الفقيرة التـي تكاد ، بالكاد ، تطعم سكانها .. ولكن الامـر اختلف كثيرا في انغولا الغنيـة بالنفط واليورانيوم فقد اصبح هنالك حكومتان ، وعاصمتان ، وخط فاصل داخل البلاد يختلـف موقعه الجغرافي باختلاف الطاقة العسكرية التي يملكها الطرفان.

دولتان معلنتان .. وان كـان قيامهما لا يزال يفتقر الـى القانونية .. والدول الكبرى لا يزال لديها الكثير .. من فائض الاسلحة التقليدية تريـد ان تستبدلها باليورانيوم والنفط .. ويقف الاتحاد السوفيتي فـي جانب احدهما ، بينما تقـف الولايات المتحدة في الجانب الاخر وتتوزع معهما دول المعسكـر الشرقي ودول اوروبا الغربية .. فالفريسة تستحق ان يدفـع في سبيلها الثمن الغالي .

ان تصريحـات الزعمـاء الاميركيين تدل على ان الولايات المتحدة تنظر الى الوضع فـي انغولا نظرة خطيرة .. وقد هدد الرئيس فورد بان تعمل الولايات المتحدة علـى اثارة المتاعب في وجه الاتحاد السوفيتي في مناطق اخرى من العالم اذا استمر في تدخله الحالي في انغولا .

يبدو ان سياسـة الوفـاق التي تعب عراب السياسـة الاميركيـة هنـري كيسنجر في صياغتها واعدادها وجعلها محورا يرتكز عليه السلام العالمي فـي ايامنا هذه قد اصبحت واهيـة جدا بحيث ان برميلا من النفط ، او حفنة من اليورانيوم صارت قادرة على تفجيرها .

صالح الخريبي

## على مزاجي

### قصة مبدأ

تعرض اكثر من زميل صحفي لحاجز هنا أو حاجـز هناك ، والى خضة من هنا أو خضة من هناك ، ولكن ما حدث لاحـد كبارهم لم يحدث لاحد .

اوقفوه على حاجز ، فلمـا عرفوه ، طلبوا اليه ان يتبرع بالف ليرة . ورفض صاحبنا ، وبالتالي افتقده اهله واصحابه وبدا البحث عنه حتى تمكنوا في النهاية من العثور عليه والافراج عنه.

ولما سئل عن سبب عنـاده ورفضه لافتداء نفسه بالف ليرة، نطق :

– القصة قصة مبدأ . انا طول عمري بقبض على صار بدي ادفع ؟.

« ابن البلد »
عن « المحرر »

تم افتتاح



فرع مؤسسة ...

## بوزيد فون

وتقدم سمرة عدنية جديدة

للفنان **حمد مليفه**

موزع ستيريو وكذلك نقدم جميع اغاني الفنان الكبير **عبدالله فضالة** وكافة الاغاني العربية

**الانتاج الاصلي**

حولي / شارع تونس / مقابل المحافظة

تلفون / ٥١٨٩٦٨

---

**الشركة الكويتية للعقار والتجارة**

لديها عمارات استثمارية واراضي وفلل مؤثثة وغير مؤثثة للبيع وللايجار في معظم مناطق الكويت ولديها شقق سكنية ايضا للايجار / كما انها تقبل عمارات واراضي استثمارية وفلل وشقق سكنية بغرض البيع او الايجار بصورة .

تلفون / ٤١٢٥٤٩ / ٤٣٤٧٨٨

---

تجليات

## كليوباترا

تشارك بالعيد السعيد وتقدم لكم احدث السمرات

**عبدالمجيد عبدالقادر * عبدالله راشد**

**حمد سناف * مرزوق سعيد**

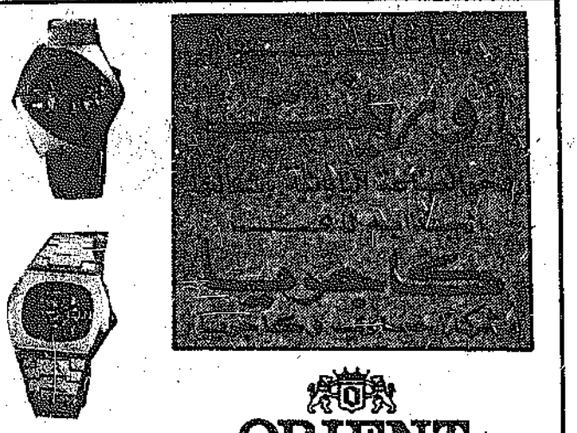
والطفل المعجزة / **علي الخليفي**

مقوق طبع مرزوق سعيد لكليوباترا وروميو

حولي / شارع تونس

تلفون / ٥٤٥١٥٦

---




جاب محمد الصالحية / عمارة الاوقاف

تلفون / ٤٢٤١٢٥ / ٤٢٤١١٦

---

## معرض كايزر

بحاجة إلى بائعات

خبرة سابقة - المام بالانجليزية - حسن المظهر

المراجعة شخصياً

عمارة الفيش - شارع فهد السالم

---

## شركة غرناطة للتجارة والعقارات

**شارع الهدم**

٣ غرف نوم وردهة ، مدخل وصالة معيشة وطعام وحمام توكس ، جميع الادوات الصحية والحمامات مستوردة .

جميع غرف النوم والمعيشة والطعام مكسوة بالسجاد المستورد من الحائط الى الحائط ، مجموعة عمارات بها حمام سباحة وحدائق وملاعب اطفال وسوق تجاري / الشقة بها مدئة بكونات كبيرة ومنشرفيل ،

الشقة معلونة بالبلاستيك المستورد من الخارج

للاستعلام / تلفون / ٤١٤٥٦٢ / ٤١٤٥٨٢

شارع البور / بناية العثمان رقم ٤ / فوق إسفارة الهولندية

---

## شركة غرناطة للتجارة والعقارات

**المغاري**

مجمع سياحي متكامل / منطقة المارينا والمنتزه السياحي

**الاسكندرية الجديدة**

٥ شاليهات ١٩٥٠ دينار

٥ شقق ستوديو ١٣٥٠ دينار

٥ شاليهات وستوديو مفروشة ومجهزة بجميع المعدات .

٥ فيلات متصلة على مساحة ٤٠٠ م٢

٥ تسهيلات كبيرة بالدفع

٥ التسليم خلال سنة واحدة / للاستعلام / ت/ ٤١٤٥٦٢ ٤١٤٥٨٢

شارع البور / بناية العثمان رقم ٤ فوق إسفارة الهولندية

---

## شركة غرناطة للتجارة والعقارات

**شقق وعمارات ومكاتب ومحلات تجارية للبيع**

**برج مصر والسودان**

باجمل موقع على شارع مصر والسودان الرئيسي قرب القبة وتتكون البناية على ١٣ طابق الطابق الاول منها للمكاتب والعيادات والطابق الارضي مخصص للمحلات التجارية .

تتكون كل شقه من ثلاث غرف نوم ، صالة معيشة صالة طعام ٢ حمام ومطبخ / الارضيات مغطاة بالموكيت المستورد من الحائط للحائط / الحوائط الداخلية مدهونة بالبلاستيك / التسليم خلال ٢٤ شهر / للاستعلام / ت ٤١٤٥٦٢ / ٤١٤٥٨٢ / شارع البور - بناية العثمان رقم ٤ / فوق إسفارة الهولندية .

---

تعلن محلات

## من مين الخوانة للسجاد

والبرادايات

انه بناء على طلب الزبائن الكرام وارضاءً للجميع قررت الاستمرار في تقديم اسعارها الاستثنائية المخفضة وانها تدعوكم لمشاهدة تشكيلة عام ١٩٧٦ والتي وصلتنا حديثا اصلاً ان لا تدعوا هذه الفرصة تفوتكم

المعرض الرئيسي / حولي / شارع تونس / ت ٥١٠٢٤٩

المعرض الثاني / السالمية / شارع سالم المبارك / ت ٦١٣٣٧٦

---

بمناسبة الاعياد ..

نقدم اسعارنا الاستثنائية

على كافة الادوات المنزلية والساعات العادية والالكترونية وساعات الحائط الفاخرة وتشكيلة من الدفايات الزيتية الحديثة المكفولة لمدة خمسة سنوات

## السعادة للأدوات المنزلية

الشرق / شارع خالد بن الوليد / عمارة شاكر الكاظمي / تلفون / ٤٤٤٩٦٦

---

تعلن مؤسسة

## الشمس للسيارات

عن وصول دفعة جديدة من السيارات الاميركية طراز ٧٦ على الباخرة هوك ميرندا

بشرق / خلف المرور / ت / ٤٤٧٧٧٦ / ٤٤٢٦٢٥

بناية الرفاعي

---

## شركة الدهيشي التجارية

بفروعها تقدم

تشكيلة كبيرة من دفايات الهواء والزيت والكهرباء ومولدات الكهرباء

١٥٠٠ ، ٢٥٠٠ شمعة / كما تقدم تلفزيونها الاوروبي الملوف آي . اس / أي مقاس ٢٧ بوصة

فرع اول ٥١٢٧١٣ / ٥٣٠٧٢٤

فرع ثان ٥٤٤٠٥٧ / ٥٤٤٠٥٢

---

## صالون / الزهور



يقدم الدواء الاميركي K 6 لتنحيف الشعر مع كفالة ٦ شهور ولدينا خمسة عشرة قصة جديدة امريكية بالاضافة الى حمام وفير زيت

---

## شركة المسلة الذهبية للتجارة

| | |
|---|---|
| طقم تواليت وملاعق وشوكات ستيل ١١ قطعة | ٦٫٧٥٠ دينار |
| " " " | " ٨٧ " ٤٫٩٠٠ " |
| تيرموس شاي ستيل ياباني | ١٫١٠٠ " |
| طقم قهوة ذهبي | ٢٫٥٠٠ " |
| " " ٢٩ قطعة | ١٫٨٥٠ " |
| درزن خرد ملعقة | ٧٥٠ و - |
| درزن فنجان قهوة | ٥٠٠ فلس |
| طقم شاي صيني ٢٤ قطعة | ٢٫٥٠٠ " |
| " " ١٧ قطعة | ١٫٨٥٠ " |
| درزن فنجان شاي صيني | ٧٧٥ فلس |
| درزن غلاس ملون | ٦٠٠ " |
| " ثرايه فرنسي | ٤٠٠ " |

درزن ملاعق ستانلس ستيل ٧٥٠ و فلس

---




لاتضيعوا الفرصة تنوكم

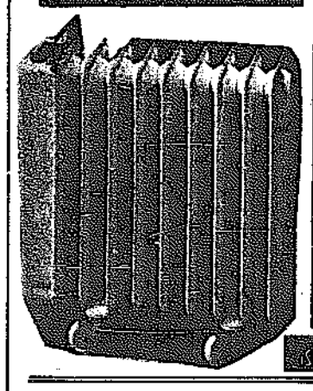
السعر ٢٢ دينار والكمية محدودة

---

دفاية

## ازمت الالمانية

السعر مخفض



تعمل على نظام الجمرة احتجام مغلق تشكل امني شاهدوها في معرض حكاني

مؤسسة الجسور التجارية / حولي / اول شارع تونس

تلفون / ٥١٣٨٢٦ / المجرة / تلفون / ٤١٠٤٨١

---

## خيام للبيع

يوجد لدينا خيام هندية للبيع باحجام مختلفه واسعار معتدلة ، البيع جملة ومفرق ،

الاتصال / تلفون / ٥٤٦٥٩٢ / فاضل

الرميثية / قطعة ١ شارع ١٢ / منطقة ٩

---

## تجليات الشريط الأحمر



تقدم ولاول مرة بمناسبة العام الجديد / الفنان

**عبدالله يوسف "بوعلي"**

في اجمل الالحان العدنية من ضمنها / **يامة خوفي منى يمادوني**

حقوق الطبع محفوظة للشريط الاحمر

حولي / شارع تونس / عمارة الفردوس

تلفون / ٥٤٨١٣٤

---

## لدينا

متوفرة لدينا كميات من الصابوخ العادي من جميع الاحجام ورمل للبناء

ت : ٤٣١١٧٣ - ٤٢٤٥٧٩

---

## للبيع

بيجو ٤٠٤ موديل ٧٤ مظلوبة ٧٤٨ دينارا نهائي ٩٢٥ دينارا

للمراجعة المهندس سمير ٤٣٥٥٧٨ قبل الظهر

---

## للبيع

بداعي السفر

معروض توفوتيه

شارع تونس - حولي

اجار مفري ت ٥١٢٤٠٣

---

## صالون بيكادلي

صالون بيكادلي

بحاجة الى حلاق درجة اولى

الراتب بيدا من ١٢٠ دينارا

المقابلة شخصيا ت ٤٢٤٣٣٧

خلف وزارة الخارجية

---

## معرض للبيع

محل تجاري مساحته كبيرة بسوق المصارف بكامل ديكوراته ايجار مناسب

المراجعة ت : ٤١٨٥٢١

عبد الكريم

---

## بيت الاثاث المستعمل الانيق

بيت الاثاث المستعمل الانيق

لا احراج بعد اليوم حل ترغب ببيع اثاث منزلك المستعمل او الشراء اتصل ببيت الاثاث المستعمل الانيق وستجد الحل .

للاستعلام نهارا ت ٦٣٨٢٢٧

ابو فؤاد

---

نبطلون

## جيل

وصلت احدث تشكيلة شتوية

من نبطلون

## جيل

في حلته الجديدة

صنع سيرلانكا

الوكيل الموزع محمد الخطب

مركز التوزيع / شركة المرعي ومراد التجارية / قرب اولى - خلف البلدية / سوق الفريالية / حسين مراد / ت ٤٣٢٦٢١

---

## فقدان شهادة اسهم

فقد من المدعو / علي طعيمي بشير الطيحي / شهادة اسهم شركة البترول الوطنية رقم ٦٧٣١ عدد ٢ اصدار ثاني ، فمن له اعتراض على اصدار هذا فاقد عليه ان يتقدم من الشركة المذكورة خلال ١٥ يوما

تلفون / ٤٢٠١٢١

---

## اشتري أسهم

المراجعة / ت

٤٣١٤٦٤ - ٤١٦٥٩٠

جوهرة الخليج الدولي

مكتب ٣ الدور الثالث

واسهم تجاري « دبي »

---

## الآن في لنا

بعمارة السالمية

١ - بوت نسائي ورجالي وولادي

٢ - احذية للجميع

٣ - احدث ملابس الرجال والاولاد

---

## وصلنا

عقود ومجوهرات تقليدية من تشيكوسلوفاكيا - الدائري - فرد محلات كوهري - شارع الجزائر مقابل بنك الكويت والشرق الاوسط

ت : ٤١٨٩٧٢ - ٤٢١٧٤١

---

## نشتري اسهم باسعار مغرية

ت/ ٤٤٠٧٤/ ٤٤٠٧٨

الاتصال /

---

## الآن في لنا

بعمارة السالمية اكبر تشكيلة من البدلات الرجالية والجاكيتات

---

## سفريات العوضي



ت ٤٤٤٥٠٦

٤٤٤٠٠٥

## محاولة لفهم مايجري في مصر من خلال قمة السلطة /٢

# خسر السادات معركته مع اليسار فسقطت حكومة عبد العزيز حجازي

كتب فكري سعيد :

خلال السنوات الثماني عشرة التي حكم فيها الرئيس الراحل جمال عبد الناصر ، التف الشعب حوله لدرجة ان كل الاحزاب والتنظيمات والجمعيات السياسية في مصر اختفت ، ولم يعد هناك من صوت مسموع للاخوان المسلمين او الشيوعيين او الوفديين او اعضاء الاسرة المالكة . لكن الذين سيؤرخون لحكم الزعيم الراحل سيلاحظون أن الشيوعيين كانوا دائما « الاوفر حظا » خلال فترات الاعتقال ، وانهم كانوا يخرجون من السجون ليتسلموا مناصب حكومية .

وبعد تولي الرئيس انور السادات رئاسة الجمهورية خلفا للرئيس الراحل ، كان التنظيم الشيوعي هو الافضل والاقوى من حيث المراكز التي كان يشغلها اعضاء التنظيم ، فلا توجد صحيفة او جهاز اعلامي الا ويترأسه رجل ذو ميول او اتجاهات يسارية .


حسني مبارك


الرئيس السادات

### واصطدم مع قادة القوات المسلحة فاختار تسوية ترضي الطرفين

والبسار يون في مصر لا يستسلمون بسهولة من عنادهم ، ولكن من مجموعة المفاهيم والشعارات التي سادت مصر في فترة التحول الاشتراكي ، وآمنت بها جماهير الشعب المصري حتى أصبحت قضايا غير قابلة للنقاش او الجدل ، لكن ، حتى هذه المفاهيم والشعارات لم تكن كافية بالنسبة الى اليسار ، وكان تصور الشيوعيين ان الرئيس الراحل لم يلجأ الى التدابير الاشتراكية في يوليو ١٩٦١ الا حماية للثورة من الرأسمالية التي كانت تتحكم في الاقتصاد المصري . صحيح ان اليسار كثيرا ما اصطدم بالسلطة ، لكنه لم يكن يتصور ان تتعرض مفاهيم الاشتراكية والناصرية للتصفية في عهد خليفة عبد الناصر . كما ان الانعطاف نحو الغرب ، وبالذات نحو الولايات المتحدة الامريكية ، كان اسرع مما توقع اليسار ، وكانت زيارة الرئيس الامريكي السابق نيكسون للقاهرة نقطة تحول في موقف اليساريين المصريين ، انتقلوا بعده الى الهجوم ، وكانت سياسة الانفتاح الاقتصادي هي الهدف .

**.. وبدأت الحملة**

بدأ لطفي الخولي الحملة في مجلة «الطليعة» بدراسات وابحاث ومقالات عن مخاطر سياسة الانفتاح وكيف انها ستكبل الاقتصاد المصري وتغرقه بالكماليات والمواد الاستهلاكية ، وتؤدي الى جعل العامل المصري اداة في يد راس المال الغربي .

وتبعته مجلة « روز اليوسف » بحملة قادها عبد الرحمن الشرقاوي وتركزت على مخاطبة رجل الشارع المصري وتجسيم الاخطار التي سيواجهها من جراء سياسة الانفتاح ، وراحت تبحث وتنقب وتتحدث — تلميحا وتصريحا — عن صفقات تمت ، ابطالها وزراء في حكومة الدكتور عبد العزيز حجازي ، وفي كل عدد من المجلة كانت تظهر ارقام واسماء واحاديث عن الرشاوي والاختلاسات . ولاول مرة في تاريخ « روز اليوسف » تنفد كافة اعداد المجلة ، ويتسابق باعة الصحف لتوزيعها .

واستمرت الحملة تحت شعار اسقاط حكومة الدكتور عبد العزيز حجازي ، وبدأت اصابع الاتهام تتجه نحو مجموعة من الوزراء وكبار المسؤولين . وساعد في اتجاهها ان الدكتور حجازي صور للشعب المصري الانفتاح وكأنه نهاية لعهد طويل من شد الاحزمة على البطون ، حتى ان كثيرا من المواطنين حددوا سنة او سنتين موعدا لانهاء كافة مشاكل مصر الاقتصادية والتموينية . فلما استمرت موجة الغلاء وفقدان المواد التموينية ، اصيب المواطن المصري بخيبة امل ، واصبح الجميع ينظرون الى حكومة الدكتور حجازي على انها سبب كل المشاكل والازمات ، ولم تنفع في وقف الحملة محاولات حجازي واعضاء وزارته لشرح حقيقة الامور للجماهير ، فقد فات الاوان .

ومع بدء مهمة الدكتور هنري كيسنجر وزير الخارجية الامريكي لمصر في مارس الماضي وصلت حملة اليسار على حكومة حجازي الى اوجها ، وتحركت مجموعات من عمال المحلة الكبرى لتهتف بسقوط الحكومة وسياسة الانفتاح ، ولتهتف هو واقاربه وذووه ، ولتحدد بالارقام الرشوات والصفقات المشبوهة التي تمت في عهده ، ومن بينها صفقة « الاوتوبيسات » لايران . وامام عنف هذه الحملة ، ادرك الرئيس السادات فطارت حكومة حجازي ، وجاء ممدوح سالم ، واضطر رئيس الجمهورية الى الدفاع عن الحكومة السابقة في خطاب علني عام ، الامر الذي حدث لاول مرة في تاريخ مصر .


ممدوح سالم

### مواجهة مع القوات المسلحة

وبعد معركة اليسار مع حكومة الدكتور حجازي ، واجه الرئيس السادات « معركة » من نوع اخر مع القوات المسلحة التي ذكر انها كانت وراء فشل مهمة كيسنجر لتحقيق اتفاق ثان لفصل القوات في سيناء .

ويقال ان الرئيس السادات اتفق خلال محادثاته مع الدكتور كيسنجر في اسوان على اتفاق من شهين يتولد تحديد عدد الافراد ونوع السلاح على الضفة الشرقية من قناة السويس ، وانه ابلغ هذا الاتفاق الى المجلس الاعلى للقوات المسلحة الذي راى ان سحب اية قوة من الضفة المحررة من سيناء اجهاض لنتائج انتصار اكتوبر ، وتفريط بحقوق شعب مصر .

واعتبر السادات هذا الرفض تدخلا سافرا من جانب القوات المسلحة في الامور السياسية ، ويقال انه اصدر قرارا باحالة ثمانية ضباط من رتبة لواء على التقاعد يمثلون « جبهة رفض الاتفاق » في القوات المسلحة ، وهدد بالاعتكاف في قريته ميت ابو الكوم اذا اصرت القوات المسلحة على التدخل في الشؤون السياسية .

ولكن ، كيف تم « الوفاق » بين السادات والقوات المسلحة ؟ . هناك ثلاث روايات حول هذا الموضوع .

● الاولى تقول ان حدة الصراع قد اشتدت ، وان القوات المسلحة حاصرت مقر رئيس الجمهورية في اسوان وفرضت عليه مطالبها ، فقبلها كلها .

● الثانية تقول ان المجلس الاعلى للقوات المسلحة تضامن مع الضباط الذين اقالهم السادات فقدموا استقالة جماعية ، فعمد السادات الى استرضائهم .

● القصة الثالثة — الاقرب الى الاقناع — تقول ان الرئيس السادات اجتمع مع المجلس الاعلى في اسوان ، وطال الاجتماع ، وبحثت الخلافات ، وانتهى بنوع من التسوية تضمن لكل فريق بعض المكاسب ، وتحفظ هيبة الدولة وتماسكها . وهكذا اعلن يوم ٢٨ مارس ١٩٧٥ فشل مهمة كيسنجر ، وبعد فترة اختير السيد حسني مبارك نائبا لرئيس الجمهورية ، وكرست المصالحة في حفل اقامه السادات دعي باسم « حفل تكريم القوات المسلحة » وتم خلاله توزيع عدد كبير من الاوسمة والنياشين على كبار الضباط القادة .

يبقى سؤال اخير : لماذا حسني مبارك وليس غيره ؟

يقال ان المجلس الاعلى للقوات المسلحة — من ضمن اتفاق التسوية — رشح اربع شخصيات عسكرية لاختيار احداها كنائب للرئيس ، وان السادات اختار مبارك لعدم ارتباطه باي تيار سياسي يميني ام يساري ، ولانه « موظف مصري جيد » و « رجل عمل » و « مطيع الى اقصى الحدود » وتظهر الصور الفضائية نمطا من الشقوق الارضية لم يعرف له مثيل من قبل على سطح الارض ، اذ ان هذه الشقوق تجري في ثلاثة اتجاهات مختلفة وتنبع من لبنان . واول هذه الشقوق يتجه نحو الشرق الى العراق ملتحما بوادي نهر الفرات في سوريا ، والثاني يتجه الى الشمال الشرقي ، والثالث يتجه شمالا نحو تركيا .

وصرح الدكتور فاروق الباز العالم المصري ومدير مركز ابحاث الارض والكواكب في معهد سميثونيان الامريكي للعلوم بان الشق الارضي المتجه الى تركيا ينتهي جنوبي بلدة (ليس) التي شهدت مؤخرا عددا من الزلازل العنيفة.

وقال الدكتور الباز ان دراسة الشقوق الارضية تشير الى ان زلازل تركيا في بداية هذا العام قد نشأت بسبب الدوران البطيء لشبه الجزيرة العربية ، وقال ان هذه الدراسة تتفق مع النظرية القائلة بان الكتل الارضية الهائلة الحجم مثل القارات تتحرك باستمرار وتلتحم ببعضها او تنفصل لتكون اشكالا جديدة من الارض التي نعرفها ، وان سبب هذه الحركة هو اعمدة ضخمة من المواد المنصهرة التي ترتفع من باطن كوكبنا.

وقال الدكتور الباز ان شبه الجزيرة العربية تتحرك وتدور في اتجاه شمالي — شرقي نحو جبال زاغاروس في ايران وتبتعد عن تلك التشكيلة الارضية التي تسند افريقيا . وهذا يعني ان البحر الاحمر الذي يفصل بين شبه الجزيرة العربية وافريقيا يزداد اتساعا بمعدل خمسة سنتيمترات في العام ، وفي الناحية الاخرى يزداد الخليج العربي ضيقا .

وقال الباز ان مضيق هرمز قد ينغلق تماما في خلال عشرة ملايين سنة مما سوف يحول الخليج الى بحيرة ملحية تتبخر مياهها في وقت سريع .

وفي الوقت الراهن فان شبه جزيرة العرب التي تندفع نحو ايران تسبب ظهور جبال في تلك البلاد كما تتسبب في وقوع زلازل في ايران ووسط تركيا وشرقي العراق ، وقال ان مزيدا من الدراسات حول هذه المنطقة سوف تمكن العلماء من تحديد الاماكن المعرضة للزلازل .

وقال العالم المصري ان التشققات الارضية الثلاثة كان من المعتقد من قبل انها تنبع من مكان ما بالقرب من دائرة تشمل البحر الميت والعقبة وبحر الجليل ، ولكن بعد ان ثبت ان التشققات تنبع من الشمال فان الباز يتوقع ان تنشق المنطقة القريبة من مرتفعات الجولان وتمتلىء بالماء .

---

دراسة فضائية لعالم مصري :



## شبه جزيرة العرب تلتحم بايران بعد ١٠ ملايين سنة

الدكتور فاروق الباز

## البحر الأحمر يزداد اتساعاً والسعودية تبتعد عن افريقيا!

أكدت الصور الملونة التي التقطها رواد سفينة الفضاء الامريكية « أبوللو » في يوليو الماضي أن شبه الجزيرة العربية يدور ببطء في اتجاه مخالف لدوران عقرب الساعة ، وان مركز الدوران يقع في مكان قريب من مرتفعات الجولان في الاراضي السورية المحتلة .


# تحذير

لاحظت مؤسسة الصباح الدولية وعنوانها بالكويت لصاحبها الشيخ علي صباح الناصر الصباح بأن بعض المعارض تقوم بعرض علب دهن باسم (ماركة الصقر) . ولما كنا اصحاب هذه العلامة التجارية المسجلة باسمنا بوزارة التجارة الكويتية تحت رقم (٦٩٢١) والتي تتعاطى تجارة : اللحوم ، الاسماك ، الطيور الداجنة وحيوانات الصيد ومستخرجات اللحوم ، الفواكه والخضراوات المحفوظة والمجففة والمطحونة المربيات المشكلة بانواعها ، البيض واللبن وغيره من منتوجات الالبان ، جميع الزيوت ، الاكل والشحوم المعدة للتغذية ، الاغذية المحفوظة والمخللات ، تعلن للسادة المواطنين الكرام بأن هذه المعروضات ليست هي (دهن الصقر) الاصلي التي نمثل وكالتها بالكويت . كما اننا نحذر مقلدي هذه العلامة بمقاضاتهم أمام المحاكم الكويتية .



العلامة الاصلية

كما اننا نلفت انتباه السادة المواطنين من اننا أصحاب العلامة التجارية ( BLACK CAT ) والمسجلة باسمنا بوزارة التجارة الكويتية تحت رقم (٦٩٢٣) الخاصة بجميع الملابس رجالي وحريمي بأن هناك انواع من الملابس تعرض بالأسواق تحمل نفس الاسم مستغلين بذلك نفس شهرة العلامة الاصلية وجودة بضائعها لذلك ننبه المواطنين الكرام الى هذا التزوير ونحذر المزورين بأن هذه العلامة التجارية ملكنا ونملك حق مقاضاتهم أمام المحاكم الكويتية .



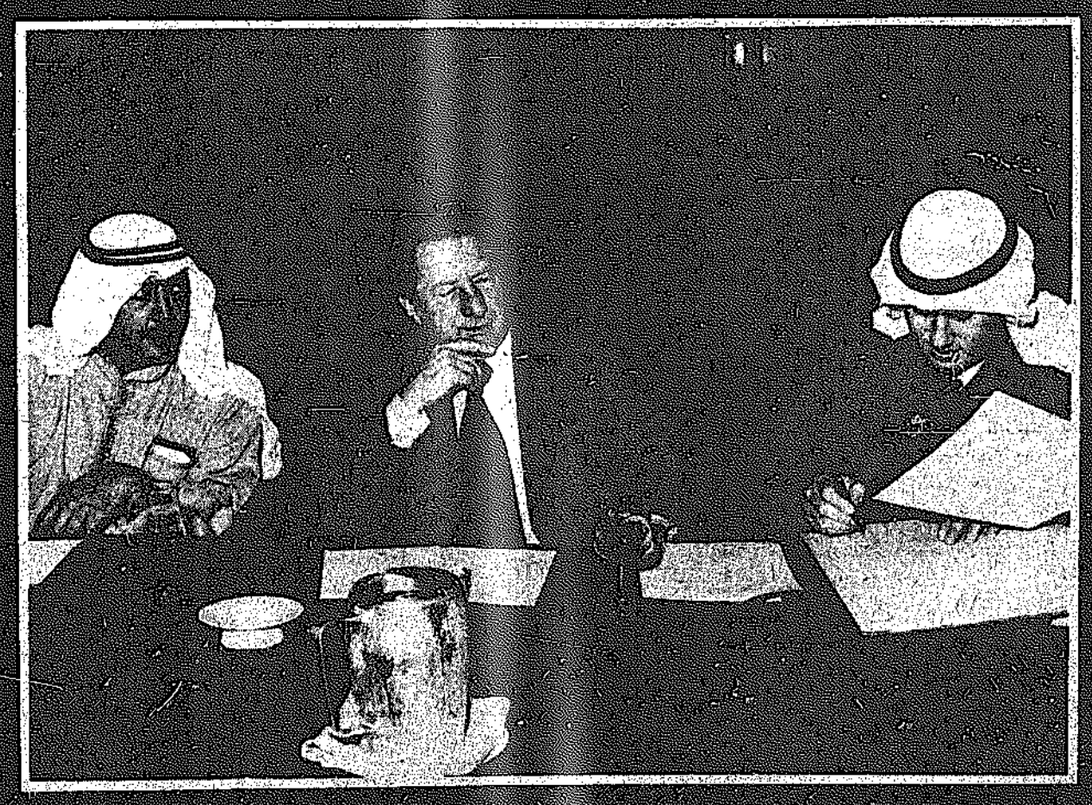
العلامة الأصلية

## مؤسسة الصباح الدولية

شارع فهد السالم . عمارة الصفاة . ت : ٤١٢٣٤٦ الكويت

## شركة الخليج لتعميق الممرات المائية

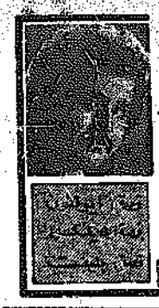
تم يوم الاثنين الموافق ١٩٧٥/١٢/٨ التوقيع على عقد التأسيس والنظام الاساسي لشركة الخليج لتعميق الممرات المائية" (شركة مساهمة كويتية) مقفلة



المؤسسون :
الشركة الكويتية لبناء واصلاح السفن ش.م.ك
شركة المقاولات والخدمات البحرية ش.م.ك
الشركة الهولندية بلاسيت نيدم ش.م.هـ
رأس المال : مليون دينار كويتي .

وعند اعلان تأسيس الشركة رسميا رحب السيدات فيصل يوسف المرزوق وخالد سلطان العيسى رئيسي مجلس ادارة الشركات الكويتية المؤسسة بزميلهما السيد ديرتش رئيس مجلس ادارة بلاسيت نيدم مستثمرين للشركة الجديدة التقدم والازدهار .
وقد وعد السيد ديرتش ان الجانب الهولندي سوف يعمل بكل ما لديه من مقدرة وجهد في انجاح هذه الشركة فنيا وتمنى للجميع التوفيق . وقد تم عقد اجتماع الجمعية العمومية التأسيسية بحضور جميع المساهمين والسيد / حمد عبدالله الزيد ممثلا عن وزارة التجارة والصناعة .
وانتخبت الجمعية العمومية التأسيسة اعضاء مجلس الادارة الاول وهم السادة :-
فيصل ثنيان الغانم ، سعد عبد العزيز عبد المحسن الراشد ، علي احمد عالم الجبر ، محمد عبدالله سنان ، فان درك ديكنكامب .

## صالون العز للرجال



تصميم قصات جديدة على يد أمهر الحلاقين **أبو العز**

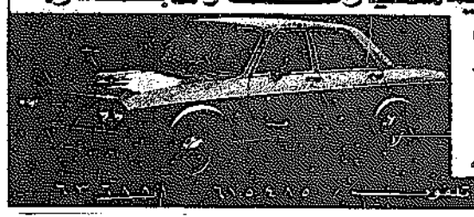
والتبييض الشامل على صبغات الزيت والتقصير بالطرق الحديثة



## استبدل سيارتك المستعملة .. بسيارة المانية جديدة

فولكس اوا ودي / لدى مؤسسة

## عيد للسيارات والتجارة



نقدا وبالتقسيط

اشارة مطافي السالمية

بناية البحر السمايتة

## بمناسبة الاعياد تقدم شركة العثمان والمكتب التجارية



اجمل تشكيلة من البذل الرجالية والقمصان الالمانية والبلوزات / صوف رجالي / نسائي ولادي

## اللافندكيا

أفتتح بالنقرة من أجلك وأجلها



تستقبل موسمها مع تشكيلة رجالية ونسائية للجنسين منجد وطاقم من سيرفات كبيرة بمناسبة الاعياد

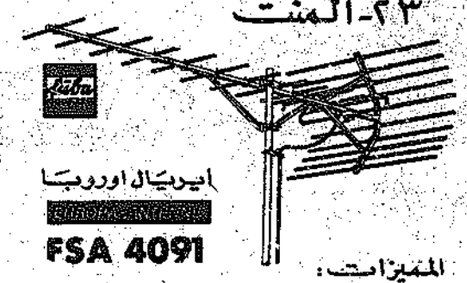
واقتناع المستهلك

كبوت نسائي انكليزي بدلات رجالية وجاكيتات سبور .

النقرة - شارع بن خلدون - مقابل مدرسة الجالد الخاصة

## ايريال فوبا المركزي

٢٣ - المنت



ايريال اوروبا

FSA 4091

المميزات :

- قدرة عالية لاستقبال المذيع والقنوات
- مقاومة حلقية كبيرة
- تحديد زاوية التوجيه بدقة
- دقة متناهية في الصناعة
- تكفل ايريال مجموعة خمس مكبرات ومرفق معدد كاثلاج
- هذا الفرع عن الايروالات تصنعه مشركة فوبا الالمانية للمنتظ

ورشة احسان

## عقارات حقيقية في الاردن

ادفع نصف الثمن والباقي على اقساط « قسائم محدودة »

١ - في الجبل الاخضر / مقابل جبل عمان ٢ - اسكان الاطباء قرب مدينة الحسين الرياضية

٣ - ماركا قرب البليبي كولا

٤ - الوصيفة بجانب مصنع الحديد والصلب

٥ - ضاحية الموارس الخضراء قرب دار الاذاعة والتلفزيون

٦ - وادي السير

## مكتب العقارات العربية

شارع السعد / عمارة السعد / شقة ٢٣

الدور الثالث / تلفون ٤١٥٦٠٣ ص.ب ٢٢٨٨٢

## مكتب زكي العقاري يقدم لكم كل جديد

بابا الم تقرأ اعلان مكتب زكي العقاري حيث يقدم لنا البشرى السارة والاولى من نوعها في الكويت ، لا يابنتي ، اعطني الاعلان لاقراه ، تفضل يا ابي واقراه .

مكتب زكي العقاري الذي عودكم على الصدق في الوصف وتقديم كل جديد ، يقدم لكم اليوم لاول مرة حيث تشاهد باحي المواطن الارض على الطبيعة في سوريا الان وبعد مدة في الاردن حيث نقدم لكم في الاردن : —

عمان — الحزام الاخضر قرب سكن موظفي سكة الحديد — ضاحية السرو — ضاحية مطار عمان الدولي — الماء متوفر ، قطع محدودة في جبل عمان — قطع محدودة في ابو علندا قصر الحلابات سعر الدونم ١٦ دينارا — قصر الحلابات سعر القطعة ١٧٥ — ٢٠٠ دينار — بيت مع ارض قرب الجمعية الملكية الاردنية — اربد بيت صغير والسعر مغري والزرقاء — ضاحية الهاشمية .

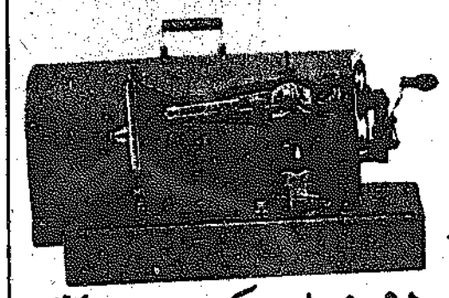
دمشق — شقق على الهيكل العظمي وجاهزة ديلوكس في عدوى انشاءات وركن الدين موحد قطع اراضي مفرزة على طريق المطار — ماء وكهرباء جاهزة للبناء — قطع اراضي على سد الزيداني ومضايا ووادي ابو نجم وفي المصايف السورية والاسعار مناسبة والبيع بالليرة السورية نقدا وبالتقسيط .

العنوان : الكويت شارع خالد بن الوليد — عمارة الوزان — شقة طابق ٢ . هاتف : ٤٤٣٦٠٢ — ٤٤٣٦٠٥ ص.ب ٢٣٧٨٠ .

دمشق — مكتب الوحدة العقاري — هاتف : ٤٤٤٩٠٧ — ٥٥١٤٨٤ .

## وصلت دفعة جديدة من ماكينات الخياطة ماركة بيتوفلاي / فخر صناعة الصين الشعبية الاصلية نوعين باليد والرجل .

البيع جملة ومفرق مستعدون لتصدير الطلبات الى دول الخليج المرجي والعودة اسعارنا مغرية



## شوكة دار الانوار الكهربائية

مقابل وزارة التربية / ت ٤٤٧١٨٠ / ٤٢٧٠٠٧

ص.ب ٢٨٤٥ / كويت / الصفاة

## قطع اراضي للبيع في الاردن

١ - قطع اراضي على شارع المدينة الطبية

٢ - قطع اراضي على شارع المدينة الرياضية

٣ - قطع اراضي مطلة على سد الملك طلال

٤ - قطع اراضي مطلة على محطة الاقمار الصناعية

٥ - قطع اراضي في « زي » على طريق السلط / العارضة مفروسة بكروم العنب وقطع في مناطق مختلفة في ضواحي عمان

الاتصال مع هوا كرادشة / تلفون ٤٦٨٨٠٧

مقرهم بالحديث / شارع فهد السالم / جانب وزارة المالية .

## قطع اراضي للبيع بالاردن

استمرارا في تقديم الاحسن والافضل والاقل كلفة يسر شركة الكرمل ابو راس العقارية عمان — طرح المشاريع التالية :

١ — مشروع ام السماق السكني بين اسكان عاليه واسكان البنك العربي — ماء وكهرباء .

٢ — مشروع السرو كيلو ونصف عن بيت وصفي التل ، ٥٠٠ متر عن بيت رجب خشمان وعلى شارع معبد عرضه ٣٠ متر .

٣ — مشروع صافوط على كتف الجبيهة وتتمتع بجمال خلق الله — فقط ٦٠٠ م عن وسط الجبيهة — الكهرباء والماء اقل من ١٠٠ م .

٤ — مشروع ام الدنانير بالقرب من محطة الاقمار الصناعية .

٥ — قطع محدودة في مشروع المهندسين الزراعيين وسد الملك طلال .

ملاحظة الى الاخوة الكويتيين :

لدينا حجر اردني احمر وابيض

اذهب الى عمان على حسابنا وتأكد بنفسك من المواصفات والاسعار شركة الكرمل مقابل قصر السيف مباشرة المركز التجاري الرابع ت : ٤١٧٧٦٤ — ٤٣٤٦٤٧

## للايجار

كراج في المنطقة الصناعية / الفحيحيل / الشارع العام / معرض الشركة الوطنية للسيارات سابقا يوجد به ١٣ بخار ودورشا في مكون من ٦ مكاتب / على الراغبين الاتصال بهاتف ٩١٠٩٤٩ من ١ - ٣ ظهرا / السيد محمد

## معرض للبيع

محل تجاري بالسالمية / الشارع الرئيسي مقابل لافاييت بثلاث واجهات الموبيوم وبكامل ديكوراته . مكون من طابقين موسس كمعرض ازياء ايجار رخيص

الحراجة / ت ٤١٨٥٢١ / عبد الكريم .

## ايها المواطن الكريم

لضمان مستقبلك ومستقبل ابنائك ولجني الربح السريع بادر فورا ايها المواطن الكريم ، لشراء قطع اراضي على ضفاف بحيرة قطينة حمص باسعار مغرية جدا علما ان مكتب طنوس العقاري تملك قطع اراضي لبناء مساكن وشاليهات وفنادق سياحية فلا تدع الفرصة تفوتك وبادر فورا لشراء دونم او عدة دونمات بسعر مغر والارباح مضمونة واتصل فورا ...

( بمكتب طنوس العقاري )

شارع فهد السالم عمارة الكويت

شقة ٤١٧ — هاتف ٤١٢٨٣٥

ملاحظة : براس مال قليل تربح ثروة طائلة

## وكالة سانكي تقدم SANKEI



احدث ماتوصلت اليه اليابان في صناعة الالكترونات

راديو ومسجل ستيريو موفد باربع سماعات وميكروفون عدد ٢ داخلية حساسة / تسجل عن بعد واربع موجات مع F.M

الوكيل العام / حسين فرهد العمر / حولي / شارع توتس / ت ٥٤٦٨٦٢

شارع عبد الله السالم / تلفون / ٤٣٥٦٨٣

## تربعون الله ..

افتتاح صالون



للسيدات

بداية / زهية

شارع القاهرة / حولي / ت ٥٤٤٧٤٩

## قطع اراضي وعقارات للبيع في الاردن

بسرنا ان نعلن اليكم عن وصول اجمل واحدث المشاريع السكنية والزراعية في الاردن مع مشاهدتها على الطبيعة بواسطة افلام سينمائية.

١ — قطع اراضي في اجمل مناطق وادي السير وطريق ناعور مع توفر الماء والكهرباء جاهز للبناء .

٢ — مشروع ضاحية مطار عمان الدولي الماء متوفر والشوارع معبدة .

٣ — ضاحية الرياض السكنية قرب التلفزيون الاردني .

٤ — قطع محدودة بجانب المدينة الطبية وقطع محدودة في الشميساني مع توفر الماء والكهرباء .

الاتصال مع المستشار العقاري تلفون : ٤٤٩١٣٩ شركة قيصر التجارية — المرقاب — بناية عبد الله السالم فوق معهد القطان ش عبد الله مبارك — شقة ٢١ .

## للبيع

شفروليه امبالا ٧٣ ٦ سلندر بحالة ممتازة قطعت ٢٨ الف مطلوبه للوكالة / تامين شامل سنة كاملة

تلفون / ٤٣٥٧١٠ / صباحا / ٥١٨٠٣٠ ماء

## مطلوب

شركة بحاجة الى سيلزمان معرفة تامة باسواق الكويت الاتصال : ٤١٩٥٦٠

## تيونتج

تيونتج تخصص ضبط وتصليح البيانو وجميع الالات الموسيقية

ت : ٤٤٣٧٥٧

## للبيع لعدم التفرغ

مكتبة الشمار بكامل محتوياتها مع ستيريو والشرطة تسجيل . ذو موقع ممتاز في منطقة خيطان بالشارع الشمالي .

الاتصال : ٨١١١٩٩ — بعد الظهر — منصور

## للبيع لعدم التفرغ

لسعدم التفرغ محل وورشة خياطة بكامل معداتها مع الرخصة بالسالمية — الشارع الرئيسي تلفون ٦٣٥٤٩٦

## هدية مؤسسة الوردني الهندسية لعام ١٩٧٦

ماتور مع ايريال ١٥ المنت مع الواير ات والتركيب ٢٩ دينار

" " " ١٨ " " " ٣٤ "

" " " ٢١ " " " ٣٦ "

" " " ٢٣ " " " ٣٨ "

الرئيسية / قرب الدوار الكبير / مقابل مدرسة الاوفاء / شارع ابي عبيدة

تلفون / ٦٣٤١٦٩

## للبيع بداعي السفر

بقالة تونس الشعراء بالبضاعة او بدونها . المراجعة شخصيا في البقالة

شارع تونس — مقابل مخبز الجميل سابقا

## للايجار

يوجد لدينا اجازة نوفوتيه — بيع دراجات والعاب اطفال .

ت : ٤٢١١٧٢ — ٤٢٤٥٧٩

## معرض طلال للكهرباء

شارع الرئيسي / الفحاحيل / ت ٩١١١٥٣ / ٩١٥٠٠٠

قرب نادي الفحاحيل / بحاجة الى : ٢

كهربائي ذو خبرة في اعمال التصليحات والكهرباء والتمديدات الداخلية .

## مطلوب سائقين

للعمل على تريلات بين الكويت والعراق برواتب ١٦٠ دينار شهري

المراجعة شخصيا / مؤسسة غسان حولي / شارع بيروت خلف شركة الدهيشي التجارية

## يعلن نادي الخليج للسيارات والسياحة

عن حاجته الى

## موظفين يجيدون اللغتين العربية والانجليزية قراءة وكتابة

المراجعة شخصيا في مقر النادي الكائن / بعمارة اللهيب / خلف بلدية الكويت

## العسل الطبيعي ..

وصلتنا كمية من عسل النحل الطبيعي ١٠٠٪

البيع جملة ومفرد

المراجعة / الشركة الدولية للعقار والتجارة

تلفون / ٤١٤٧٦٢ / ٤٢٥٧٩٤

## مطلوب

خياطين وخياطات لمشغل جمعية الدسمة التعاونية

الاتصال تليفون : ٥٤٥٣١٩

## مطلوب

مؤسسة الشايع بحاجة الى موظف دوام كامل المراجعة شخصيا الشرق — قرب ادارة المرور — عمارة الرفاعي ت : ٤٤٩٦٢٥ — الساعة ٣ بعد الظهر .

## مؤسسة الطامس للسيارات

الركن / شارع السوق قرب محطة البانزين الجديدة

ت ٤١١٢٦٦ / ٤١٥٨٨٨ فرع السالمية / ت ٦٣١٠٧٨

فرع الفحيحيل ٥٤٣٢١٨ / الفحيحيل ٩٣٢١٣٠

## ايجار واسترجار

العقارات / بيع وشراء المتاثم والعقارات

ت / ٤٢١٤١٧

٤٢١٢٧٥

## للاعفاءات والافراج

يوجد لدينا كراسي وطاولات للايجار / كما توجد لدينا / خدمة

طلبي وتقص التعريفات ٤٢٥٨٧١ / ٤١١٩٧١

المراجعة / بجانب الخضر

## مطلوب

خادمة لعائلة فلسطينية الاتصال ٤٢٠٠٤٢ — ٦١٩٤٦٩

جمال ابو طيف

## وصلت سياراتنا الاميركية ١٩٧٦

وصلت سياراتنا الاميركية ١٩٧٦ بالنقد والتقسيط — مؤسسة سالم علي للسيارات — حولي — شارع المثنى — خلف الساعد الخاصة . تلفون : ٥٤٣٩٢٨

## فقط ١٥ دينار

مسجل استريو مع سماعات جاهزة في سياراتك

« معرض زهرة فلسطين »

تركيب وتصليح استريو سيارة سيا تليفزيونات — تركيب اركالات — حولي — وسط شارع بيروت تلفون : ٥٤٦٢٠٤

## الآن في ايفا

بالسالمية

١ — بوت نسائي ورجالي وولادي

٢ — احذية للجميع

٣ — احدث ملابس الرجال والاولاد

## لدينا سيارات مستعملة

بأقساط مريحة

تلفون: ٦٣٦٨٨١

٦١٥٤٨٥

## لبيع قطع اراضي زراعية بالاردن

نعلن عن طرح المشروع الزراعي الرابع المكون من قطع صغيرة مساحة ١٢ دونما .

المشروع يقع ما بين مزرعتي الكردي والشريف هاشم اللذين يزودان الاردن بالخضروات حيث المنطقة غنية بالمياه الجوفية .

فؤاد كرادشة — معرض بابا مجدي — شارع فهد السالم جنب وزارة المالية — ت : ٤٢٨٨٠٧ .

# قائد الطيران الاردني: سنحقق أفضل شبكة دفاع جوي خلال العام الحالي

## برقيات

● القدس المحتلة — اعلنت وزارة الاديان الاسرائيلية ان اول محكمة استئناف اسلامية دائمة تم تشكيلها امس في القدس وقامت لجنة اللوائح بتعيين قاضيين في منصبي رئيس ونائب رئيس المحكمة .

● باريس — وصل الى باريس صباح امس لاجراء مباحثات مع الحكومة الفرنسية رئيس مجلس اراضي عفار وعيسى الفرنسية السيد علي عارف ومن المقرر ان يجتمع علي عارف مع اوليفيه ستيرن وزير الدولة لشؤون اراضي ما وراء البحار .

● عمان — وصل الى هنا انور الخطيب الحاكم السابق للقدس المحتلة حيث سيبحث مع المسؤولين الاردنيين الوضع في المدينة المقدسة والاراضي المحتلة . وهذه هي الزيارة الثانية التي يقوم بها الخطيب للضفة الشرقية .

● هونغ كونغ — ذكرت صحيفة « ساوث شاينا مورننغ بوست » التي تصدر هنا . « ان تركة النجم السينمائي الراحل بروس لي تبلغ ١٢٫٣٤ مليون دولار .

● موسكو — بدأت السلطات السوفيتية في مستهل العام الجديد تسليم البطاقة الشخصية الجديدة وذلك لاول مرة الى مزارعي الكولخوز . والمزارع الجماعية وستظل البطاقة الجديدة سارية طوال العمر .

● سيول — اعلن مصدر حكومي في سيول ان وفدا يضم ٣ اعضاء من الجمعية الوطنية سيزور الكويت وايران أواخر الشهر الحالي .

● داكار — يشترك بعض رجال القانون الافريقيين وبعض اعضاء الكنيسة اللوثرية في جنوب افريقيا في مؤتمر داكار حول ناميبيا وحقوق الانسان .

● غزة — انقذ خفر السواحل الاسرائيلي صباح أمس جميع بحارة باخرة الشحن اليونانية التي اغرقتها العواصف خارج الميناء اثناء الليل .

● بغداد — افتتح الرئيس احمد حسن البكر بوصفه القائد العام للقوات المسلحة احتفالات العراق بالذكرى الخامسة والخمسين لتاسيس الجيش العراقي بوضع اكليل من الزهور على نصب الجندي المجهول .

عمان — رويتر — اعلن قائد سلاح الجو الملكي الاردني انه سيتحقق للاردن خلال العام الحالي شبكة للدفاع الجوي تضاهي في فعاليتها أية شبكة معروفة ليس في المنطقة فحسب بل وفي العالم .

وقال في حديث خاص نشرته صحيفة « الراي » الاردنية : « ان عام ١٩٧٦ سيشهد استيعاب السلاح لشبكة صواريخ جديدة وكذلك احدث وادق شبكة رادار كما انه سيشهد مضاعفة القواعد الجوية وقدرات النقل الجوي.

وقال الزعيم سالم الذي اسند اليه الملك حسين قيادة الدفاع الجوية : ان شبكة الصواريخ الجديدة ستسمح لطائرات سلاح الجو بالتفرغ التام للقيام بعمليات اسناد القطاعات الارضية وتدمير الاهداف المعادية في العمق اذا اقتضت الضرورة .

واشار الزعيم سالم الى ان تحقيق الشبكة الجوية قد تم بصفة خاصة بفضل تبني الملك حسين لهذا المشروع ودعم المملكة العربية السعودية للاردن .

وقال : ان رعاية الملك حسين ومساندة الدول العربية والاسلامية مكنتهذا السلاح من استيعاب الطائرات الحديثة خلال العامين الماضيين واعطته القدرة على نقل الاف الكيلومترامات من المتفجرات في رحلة واحدة مما يجعل هذه القوة ذراعا للردع ضد اي معتد على ارضنا ووطننا وسندا للامة العربية في تحقيق اهدافها في التحرير والعودة .

ويقوم سلاح الجو الملكي الاردني منذ ايام بنشر اعلانات هنا يدعو فيها الشباب الاردنيين الى الالتحاق بدورات تدريبية على اجهزة الدفاع الجوي .

# مقتل ١٦ شخصا في بلفاست خلال ٢٤ ساعة



السيارة التي قتل فيها عشرة من البروتستانت في جنوب « ارماغ » ( راديو — ي.ب )

قتل ما لا يقل عن ١٦ شخصا في غضون ٢٤ ساعة في بلفاست . فقد قتل ١٠ اشخاص عندما فتحت تسيران اسلحة رشاشة من سيارة ركاب كبيرة تحمل عددا من العمال في جنوب ارماغ ليلة أمس الاول . وقد هوجمت السيارة في منطقة يتالف غالبية سكانها من الكاثوليك . وكان ٣ اخوة قد اصيبوا بجراح في الليلة السابقة عندما اطلقت عليهم النار وهم يشاهدون التلفزيون .

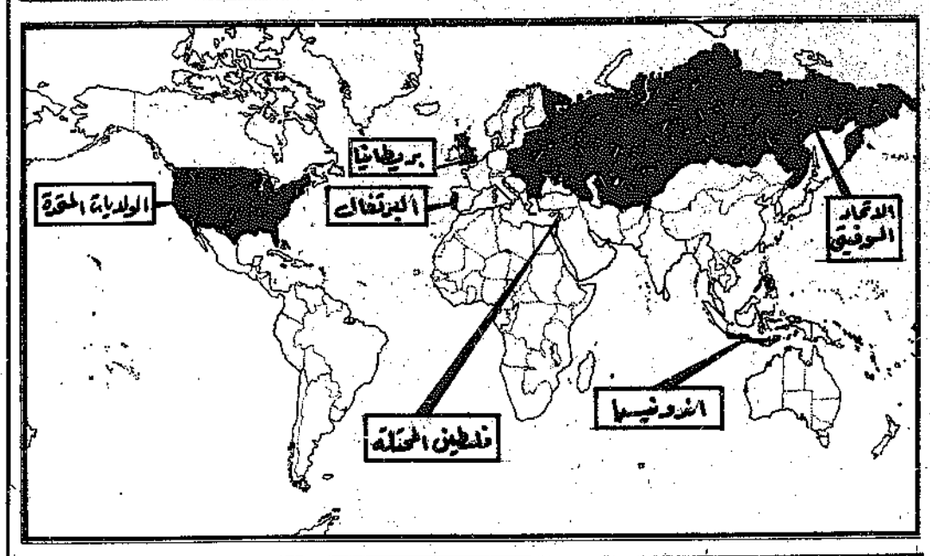
وجاء في انبا لاحق ان مسلحين قتلوا رجل بوليس بريطاني عندما اوقفوا سيارة الدورية التي كان يستقلها واطلقوا النار عليه .

هذا وقد عززت بريطانيا قواتها بارسال مئات من الجنود الى المنطقة لمواجهة اية اعمال عنف جديدة متوقعة. كما عقد رئيس وزراء ايرلندا الشمالية ميرلين ريز اجتماعا طارئا مع مستشاريه السياسيين الكاثوليك والبروتستانت للنظر في كيفية وضع حد للاغتيالات التي اودت بحياة ١٦ شخصا في غضون ٢٤ ساعة فقط .

وكشف البوليس النقاب عن انه تمت عدة اعتقالات بين المتعاطفين مع الجمهوريين في المنطقة .

هذا وقد نفت مصادر حكومة دبلن ما ورد في تقارير الصحف البريطانية من ان المسلحين قد فروا باتجاه الجنوب الى جمهورية ايرلندا في اعقاب المجزرة .

## أحداث من العالم




### ● الولايات المتحدة

**البنتاغون يشتعل**

واشنطن — واف — شب حريق امس في وزارة الدفاع الاميركية على بعد امتار من المركز العصبي للقيادة العسكرية للولايات المتحدة وتمكن رجال الاطفاء من السيطرة بسرعة على النيران ولم يصب احد باذى لكن نقل بعض الاشخاص الى المستشفى لتسممهم بالدخان .

### ● بريطانيا

**حريق يلتهم بناية على الساحل البريطاني**

برايتون — اجتاحت النيران احدى البنايات الواقعة على ساحل البحر مما ادى الى مقتل اربعة اشخاص على الاقل وفقدان اثنين .

وتمكن رجال الاطفاء من انقاذ حوالي ٣٠ من سكان البناية واصيب اخرون بجراح طفيفة .

### ● الاتحاد السوفيتي

**حلف وارسو يقترح تخفيض القوات**

موسكو — ي.ب — قالت صحيفة البرافدا : ان الاتحاد السوفيتي ودول حلف وارسو تتطلع الى الامام نحو احراز تقدم في محادثات فيينا لتخفيض القوات المحاربة وسط اوروبا لانها تعتقد ان تخفيف حدة التوتر مشكلة ذات اهتمام خاص .

### ● فلسطين

**عملية فدائية في تل ابيب**

قالت وكالة الانباء الفلسطينية (وفا) في نبا لها من بيروت ان فدائيين فلسطينيين تمكنوا امس الاول حانوتا للتجارة ومخزنا للاثاث ومصنعا للكيماويات في تل ابيب مستخدمين شحنات حارقة كما قتلوا ٢ من ضباط الاستخبارات كانا في طريقهما الى البحر الميت.

### ● اندونيسيا

**مقتل ٣ بالفيضانات في اندونيسيا**

جاكرتا — ي.ب — قتل ٣ اشخاص واجلي عشرات الالاف بعد هطول امطار غزيرة طوال الايام الثلاثة المنصرمة في العاصمة الاندونيسية . وقد تضررت المناطق الجنوبية والشمالية في العاصمة اكثر من اي منطقة اخرى وتعمل السلطات المختصة لاغاثة السكان .

### ● البرتغال

**شيوعي لوزارة الزراعة البرتغالية**

لشبونة — رويتر — اعلن ائتلاف الاحزاب البرتغالية الثلاثة موافقته الجزئية على تعيين نائب شيوعي لوزير الزراعة مقابل تخلي الشيوعيين عن مطالبتهم بالاشراف على السياحة التي كانت احدى مصادر النقد النادر للنظام السابق .

## قبس عربي

# نحو جبهة شرقية مقاتلة

لم يحدث في تاريخ الصراع العربي الاسرائيلي ان كان للاردن الدور المطلوب منه ، والذي يحاول القيام به ، كما يحدث اليوم . واذا كانت حرب اكتوبر قد كشفت اهمية قيام جبهة اردنية مقاتلة ، فان اكثر من وعى هذه الحقيقة كانت سوريا الاسد .

وخلال اقل من سنتين ، تجاوزت سوريا كل الخلافات الهامشية والجانبية مع الاردن ، وتمت الكثير من اللقاءات بين الرئيس السوري والملك حسين ، وشكلت العديد من لجان التنسيق والتعاون ، ووقعت اكثر من اتفاقية على درب التكامل الاقتصادي والسياسي .. تم ذلك كله دون الاصطدام « باللغم » الفلسطيني الذي زرعته احداث ايلول ١٩٧٠ بين الاردن والدول العربية ، واستطاعت سوريا اقامة علاقات سياسية وعسكرية وثيقة مع النظام الاردني ، دون ان يؤثر ذلك على علاقاتها مع منظمة التحرير الفلسطينية ، ودون ان تتنازل عن اي حق فلسطيني ، بما في ذلك حق الانطلاق من الساحة الاردنية .

ان كل شيء يوحي وكان جبهة شرقية في طريقها لان تتحقق ، وقيام مثل هذه الجبهة من سوريا والاردن والمقاومة الفلسطينية — وربما العراق ، ولبنان اذا استطاع تجاوز محنته — يشكل خطرا كبيرا على اسرائيل ، ويعوض خروج مصر من ساحة الصراع العسكري نتيجة توقيع اتفاق سيناء، خاصة بعد ان بدأت سوريا تخطط للمستقبل وكأنها ستخوض الحرب المقبلة منفردة .

واسرائيل لا تخشى شيئا كما تخشى قيام جبهة شرقية — شمالية متحدة ، لها قيادة عسكرية موحدة . لانها ستضطر والحالة هذه الى توزيع قواتها على خط يمتد من الناقورة الى العقبة ، وستتعرض كل مدنها ومرافقها الاقتصادية ومنشآتها الحيوية لخطر الدمار ، نظرا لقربها من خط النار .

ان قيام الجبهة الشمالية — الشرقية انجاز ضخم قد يحدد مستقبل الصراع العربي — الاسرائيلي ، خاصة اذا استطاعت سوريا الاسد التوصل الى صيغة تسمح للثورة الفلسطينية بالعودة الى جماهيرها في الساحة الاردنية ، والى قواعدها التي تمكنها من الاتصال بجماهيرها داخل الارض المحتلة، وتستطيع منها مواصلة عملياتها ضد العدو المشترك .

فاروق عبد الكريم


يا أيتها النفس المطمئنة ارجعي الى ربك راضية مرضية فادخلي في عبادي وادخلي جنتي
صدق الله العظيم

شركة عبد العزيز وعلي اليوسف المزيني

تنعى

بمزيد من الحزن والأسى وفاة المغفور له

الحاج أحمد أبل

تغمد الله الفقيد بواسع رحمته وأسكنه فسيح جناته وألهم آله وذويه الصبر والسلوان.

انا لله وانا اليه راجعون

# في آخر مباريات القسم الأول لدوري كرة اليد



فريق النقدي العربي اول القسم الاول يفارق الاهداف



حارس مرمى الكويت يصد كرة من هجوم كاظمة



فريق كرة اليد بنادي الكويت الذي انهى القسم الاول بفارق الاهداف

# كاظمة يحدث المفاجأة ويوقف تقدم الكويت
# فوز كاظمة ١٨/١٥ وضع العربي في الصدارة
# بعد تعادلهما في الشوط الأول العربي يفوز على السالمية ٢٢/١٨

احدث فريق نادي كاظمة لكرة اليد امس مفاجأة القسم الاول من الدوري العام في اخر لقاء له وفاز على فريق نادي الكويت بفارق ٣ أهداف وبنتيجة ١٨—١٥ بعد ان انهى الشوط الاول لصالحه ١٠—٦ ، وفي نفس الدوري وفي اخر مباريات القسم الاول المؤجلة فاز العربي بـ ٢٢—١٨ هدفا على السالمية ليتعادل مع الكويت بالنقاط ولكل فريق ( ١٠ نقاط ) الا أن العربي تصدر القسم الاول بفارق الاهداف وقد احتل فريقا القادسية وكاظمة المركز الثالث معا ولكل منهما ٨ نقاط الا أن فارق الاهداف لصالح فريق القادسية .

### العربي والسالمية

بدأت المباراة سريعة ومتكافئة من الفريقين في شوطها الاول وتقدم العربي ٢—صفر ثم ٣—١ و ٦—٤ الا ان السالمية استطاع التعادل معه ٨—٨ ويتقدم السالمية لاول مرة ٩—٨ ثم ١٠—٩ و ١١—١٠ قبل ان يسجل العربي هدفه الاخير في الشوط الاول الذي انتهى ١١—١١ .

وقد غرض العربي رقابة شديدة على حسين الاريش بواسطة لاعبه جاسم دياب ورغم ان العربي بدأ التسجيل في الشوط الثاني بهدف لمنصور مرزوق الا ان السالمية تعادل معه لاخر مرة ١٢—١٢ وبدأ العربي يتقدم بفارق هدفين ارتفعت الى اربعة مع نهاية المباراة وقد كثرت الانذارات وحالات الطرد في المباراة وعادل الفريقان احكام دفاعهما فقلت الاهداف وتميز اللعب بمبدأ الخشونة واحتسبت في المباراة ١١ضربة جزاء منها خمسة للسالمية سجل منها ثلاثة و ٦ ضربات جزاء للعربي سجلها كلها ، وانذر ٤ لاعبين من العربي بينما طرد لمدة دقيقتين من العربي كل من منصور مرزوق وجاسم دياب وحسن جابر وعبد الامير عبدالله واحمد عباس كما طرد جاسم لمدة ٥ دقائق اخرى ، بينما طرد من السالمية سالم فهد لمدة دقيقتين ثم لخمس دقائق ومجيد عبد الرضا وفهد هزاع كل لمدة دقيقتين .

وفي الدقيقة ٢٤ من المباراة طرد جاسم دياب لمدة ٥ دقائق ولعب العربي بستة لاعبين ولم يستطع السالمية استغلال ذلك لتنتهي المباراة بفوز العربي بـ ٢٢—١٨ هدفا .

● سجل للعربي احمد عباس ٨ اهداف ، حسن جابر ٤ ، جاسم دياب ٤ ، منصور مرزوق ٤ ، عباس الخضري ٢ ، وقدم علي عباس حارس المرمى مستوى طيبا في المباراة .

● سجل للسالمية سامي حسين ٤ اهداف ، سالم فهد ٣ ، حسين الاريش ٦ ، فهد الهزاع ٣ ، محمد رجب ٢ ، ولعب في هراسة المرمى معين عيسى .

● حكم المباراة سليمان العوزي ومحمود الحسينان واسامة صبري مسجلا .

### كاظمة والكويت

على ملاعب نادي كاظمة كان لقاء فريقي كاظمة والكويت لكرة اليد في مباراتهم المؤجلة وهي ختام الاسبوع السادس والقسم الاول لدوري الدرجة الاولى وانتهت بفوز فريق نادي كاظمة ١٨—١٥ ، وكانت نتيجة الشوط الاول ١٠—٦ لصالح نادي كاظمة .

لعب فريق كاظمة من بداية المباراة بطريقة ٥—١ في الدفاع تنقلب الى ٦—صفر احيانا لاغلاق المرمى امام فريق الكويت وقد ظهر تحكمه في الكرة واستغلال غياب حارس مرمى الكويت يوسف الصانع وبدا التصويب على المرمى من بعيد ليسجل ٣ اهداف متتالية ولم يتمكن فريق نادي الكويت من التسجيل حتى الدقيقة ١٢ عندما سجل له اللاعب نصيب الرندي اول اهدافه لتصبح النتيجة ٣—١ .

وقد تألق حارس مرمى كاظمة واستطاع ان يغلق المرمى امام مهاجمي الكويت خاصة الزوايا وان يصد ضربتي جزاء من اللاعب مساعد الرندي خلال شوطي المباراة وانهى فريق كاظمة الشوط الاول لصالحه ١٠—٦ .

اما في الشوط الثاني فقد لعب فريق كاظمة بطريقة ٣—٣ في الهجوم ، ٥—١ في الدفاع واستطاع فريق الكويت ان يسجل اربعة اهداف متتالية حتى الدقيقة ٦ من الشوط الثاني ليتعادل الفريقان لاول مرة في المباراة ١٠—١٠ ويبدأ تبادل تسجيل الاهداف حتى الدقيقة ١٥ من الشوط الثاني لتصبح ١٢—١٢ . ثم يسجل فريق كاظمة ٣ اهداف متتالية بواسطة لاعبيه عبد العزيز خلف — ناصر صالح — مشعل مبارك .

ويطرد اللاعب محمد سليمان رشوان لمدة دقيقتين ويستطيع فريق كاظمة ان ينهي المباراة لصالحه .

اما فريق نادي الكويت فقد كان لغياب يوسف الصانع ولاعبه عبد الامير عبد الرضا لوقفهما الاثر في تقدم فريق كاظمة في بداية المباراة نتيجة التصويب القوي .

وقد لعب بطريقة ٥—١ في الدفاع ، ٤—٢ تتحول الى ٣—٣ في الهجوم . ولم تفلح جهود فريق الكويت في التصويب من بعيد على حارس مرمى كاظمة اليقظ ولم يستغل ( الفاست بريك ) من الهجمات المتطوحة على الرغم من انه بدأ الشوط الثاني من المباراة بداية موفقة واستطاع أن يساير فريق كاظمة في الاهداف وان يحقق التعادل في الدقيقتين ٦ و ١٢ الا انه لم يستطع ان يغلق منطقة المرمى الذي استغلها فريق كاظمة في اسقاط الكرات للمهاجمين وتسجيل الاهداف لعدم احكام دفاعه وعدم رجوع الفريق بسرعة الى الدائرة مرماه ولتنتهي المباراة ١٨—١٥ لصالح كاظمة وليتال فريق نادي الكويت اول هزيمة في الدوري العام خلال القسم الاول .

### فريق كاظمة

حارس المرمى جاسم الدويسان — ناصر صالح — عبد العزيز خلف — بدر احمد حسن — عبدالله الحريبي — احمد عبد العزيز — محمد سليمان رشدان — مشعل مبارك .

### فريق الكويت

حارس المرمى نائل بنيامين — هاني عبداللطيف — ثنيان غانم — فوزي ابراهيم — عبدالله خلف — وليد عبيد — غازي الياقوت — مساعد الرندي — نصيب الرندي — عبد السميع خلف .

الحكام : عبدالله القصار — عبد الرزاق معرفي — ابراهيم قريطم — حبيب عاشور . مراقب المباراة صاحب المزيدي .

● سجل لكاظمة ناصر صالح ٥ ، بدر احمد حسن ٣ ، عبدالله الحريبي ٣ ، مشعل مبارك ٣ ، محمد سليمان رشدان ٢ ، احمد عبدالعزيز ١ ، عبدالعزيز خلف ١ .

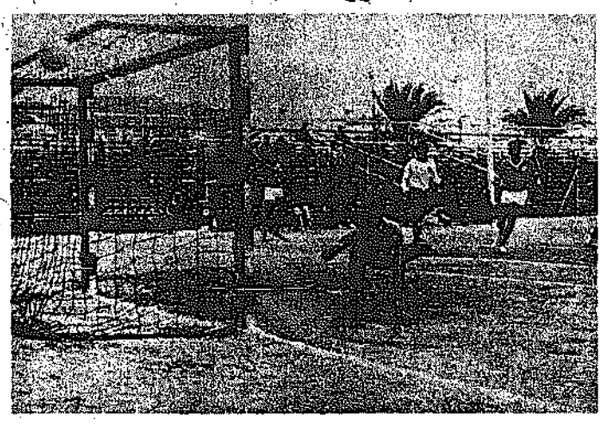
● وسجل للكويت : غازي الياقوت ٦ ، هاني عبداللطيف ٥ ، مساعد الرندي ٢ ، نصيب الرندي ١ ، فوزي ابراهيم ١ .

ضربات الجزاء :

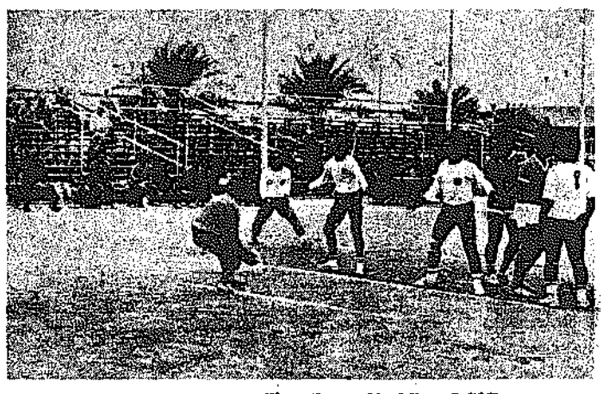
— كاظمة : احتسبت له ضربتي جزاء خلال شوطي المباراة سجل منهما هدفان .

— الكويت : احتسبت له ٦ ضربات جزاء .. سجل منها ٤ اهداف . تلقى فريق نادي الكويت انذارين للاعبين هاني عبداللطيف وعبد الله خلف . وكان نصيب نادي كاظمة انذارا واحدا للاعب مشعل مبارك .

وطرد اللاعبان عبد الله خلف من الكويت ، محمد سليمان رشدان من كاظمة لمدة دقيقتين ( راجع موقف الفرق في نهاية القسم الاول ) .



احد اهداف المباراة يطارق الشباك



هجوم لكاظمة وحائط دفاع من لاعبي الكويت

### موقف فرق الدرجة الاولى بكرة اليد في نهاية القسم الاول من الدوري

| الفريق | لعب | فوز | خسارة | له | عليه | النقط |
|---|---|---|---|---|---|---|
| العربي | ٦ | ٥ | ١ | ١٥٠ | ١٢١ | ١٠ |
| الكويت | ٦ | ٥ | ١ | ١٠١ | ٩٥ | ١٠ |
| القادسية | ٦ | ٤ | ٢ | ١٢٧ | ١١٩ | ٨ |
| كاظمة | ٦ | ٤ | ٢ | ١٣٠ | ١٢١ | ٨ |
| النصر | ٦ | ٢ | ٤ | ١٢٦ | ١٢٨ | ٤ |
| الشهداء | ٦ | ٢ | ٤ | ١٢٦ | ١٢٨ | ٤ |
| الشهداء | ٦ | ١ | ٥ | ١٠٤ | ١٤٠ | ٢ |
| السالمية | ٦ | — | ٦ | ١٠٣ | ١٢٧ | — |

# بطل الوثب البرازيلي نجم عام ١٩٧٥ وكورنيليا بطلة السباحة الالمانية نجمة السيدات

كانت الاستفتاءات الرياضية من افضل عشرة رياضيين وافضل عشرة رياضيات في العالم خلال اتمام المنتهي ١٩٧٥ ، وقد اختلفت الاراء من قارة الى اخرى .. وفيما يلي ابرز عشرة رياضيين خلال هذا العام .

### ● الرجال

نجم ١٩٧٥ : دي اوليفيرا البرازيلي بطل الوثب الثلاثي لانه سجل رقما عالميا فذا في دورة الالعاب الاميركية هو ١٧٫٨٩ متر فساريا وتيم ساتيف الكرودي وكان ١٧٫٤٠ . قيمة هذا الرقم انه ينتمي الى القرن القادم ، ولن يضرب في القرن الحالي ، تماما مثل رقم بيمون الاميركي في الوثب الطويل عام ١٩٦٨ وهو ٨٫٩٠ متر !!

الثاني : تيم شو الاميركي بطل السباحة الذي سجل خلال بطولة العالم في كالي رقمين عالميين فذين هما ٣٫٥٣٫٢١ دقيقة في سباق ٤٠٠ متر حرة ، و ١٥٫٢٠٫٩١ دقيقة في سباق ١٥٠٠ متر حرة .

الثالث : نيكي لاودا بطل سباق السيارات النمساوي ، وهو نير معروف في مصر ، حتى بالنسبة للنقاد بسبب عدم وجود هذه الرياضة عندنا ، وعدم الاطلاع من جهة اخرى .. لكن نسبة الخطورة في هذه الرياضة عالية ، وبطولة العالم تجيء من حصيلة النقط التي يجمعها المتسابق في ٢٠ بطولة محددة لسباق السيارات على مدار السنة . وقد فاز لاودا بسهولة وتقدم على فينيا لدى البرازيلي .

الرابع : محمد علي كلاي بطل العالم الوزن الثقيل في الملاكمة ، الذي دافع عن لقبه العالمي ٤ مرات في سنة ، بنجاح فذ واقتدار ، رغم انه تخطى الثالثة والثلاثين من عمره .

الخامس : جون ووكر النيوزيلاندي مفاجأة الجري المتوسط في الموسم . وقد سجل في سباق الميل رقما عالميا جديدا هو ٣٫٤٩٫٤ دقيقة ناسخا بذلك رقم الامريكي جيم ريون المسجل عام ١٩٦٨ وهو ٣٫٥١٫١ دقيقة ، كما انه قطع مسافة ١٥٠٠ متر في ٣٫٣٢٫٤ دقيقة بفارق عشري ثانية فقط عن رقم بابي التزاني المسجل عام ١٩٧٤ .

السادس : جينر الاميركي بطل العشاري الذي سجل رقما عالميا جديدا هذا هو ٨٥٢٤ نقطة ناسخا بذلك رقم افيلوف السوفيتي المسجل في ميونيخ ١٩٧٢ بينما وقف اميتلوف خلال الموسم عند ٨٢٢٩ نقطة ليكون ثالثا في قائمة المسابقة لعام ١٩٧٥ بعد جينر ثم ديكسون الاميركي ايضا ( ٨٢٧٧ نقطة )

السابع : مونتجومري الاميركي بطل السباحة الذي سجل رقما عالميا رائعا في سباحة ١٠٠ متر حرة هو ٥٠٫٥٦ ثانية فكان اول انسان يتخطى حاجز الـ ٥١ ثانية في هذا السباق العظيم ، وكان نضاله مع زميله « كون » من اروع النضالات الرياضية خلال موسم السباحة حيث تبادلا الرقم العالمي عدة مرات .

الثامن : آرفر آش بطل التنس الزنجي الاميركي ، لانه كان اول زنجي يفوز ببطولة ويبلدون منذ بدأت ، بصرف النظر عن فوز الزنجية التاجيسون بها من قبل كما انه فاز ببطولة العالم الرسمية لمحترفي التنس . ولو انه اكمل المشوار لفاز ايضا ببطولة الجائزة الكبرى بدلا من تستاسي الروماني لاحتل ترتيبا افضل .

التاسع : ايدي ميركس البلجيكي نابغ الدراجات الذي ما زال صاحب اكبر الانجازات في هذه الرياضة ذات الشعبية الكبرة في اوروبا ، رغم انه خسر امام تيفينيه الفرنسي في سباق فرنسا الدولي ومعلوم انه كان الاول او الثاني في جميع الاستفتاءات خلال السنوات الثلاث الماضية .

العاشر : جوسنادو توتي الايطالي بطل الانزلاق على الجليد الذي احتفظ بصدارة ابطال العالم في الانزلاق « الالبي » وبوبل بطل القرص الاميركي الذي سجل رقما عالميا جديدا هو ١٩٫١٠ متر ناسخا بذلك الرقم العالمي القديم لسيلفستر الاميركي عام ١٩٦٨ ، وكان ٦٨٫٤٨ ، بصرف النظر عن ان فان رينبن الجنوبي افريقي كان قد سجل ٦٨٫٤٨ متر في ١٩٧٥ والآن من هن نجمات الرياضة العالمية لعام ١٩٧٥ ؟

### ● السيدات

نجمة ١٩٧٥ : كورنيليا اندار بطلة السباحة الالمانية الشرقية التي احرزت في بطولة العالم في كالي ثلاث ميداليات ذهبية في مسابقات ١٠٠ متر حرة و ٤ × ١٠٠ حرة و ٤ × ١٠٠ متنوعة ، باربعة ارقام عالمية جديدة اعلاها ٥٦٫٢ ثانية في سباق ١٠٠ متر حرة .

الثانية : بيلي جان كينج الاميركية نجمة التنس لفوزها في سن الاربعين ، بلقب عظيم ، ببطولة ويمبلدون لسادس مرة من ٩ مرات وصلت فيها الى المباراة النهائية .

الثالثة : فاينابلنيك السوفيتية ملكة القرص ، واول بطلة في العالم تتخطى ٧٠ مترا حين سجلت ٧٠٫٢٠ متر ، وهو رقمها العالمي الجديد الفذ .

الرابعة : ستيلي باي شوف السباحة الاميركية التي احرزت ببداليتين ذهبيتين في بطولة العالم في كالي وسجلت رقمين عالميين احدهما رقمها في سباق ٤٠٠ متر حرة وهو ٤٫٣٧٫٧٦ دقيقة .

الخامسة : لودميلا تورووشيفا السوفيتية ملكة الحواجز التي فازت ببطولة العالم الفردية بفارق ١٫٥ من النقطة عن الساحرة اولجا كوربوت ، بعد صراع عنيف قارب مستوى الكمال في الحواجز .

السادسة : نادية كوشنشي الرومانية اعجوبة الجمباز الجديدة التي فازت ببطولة اوروبا ، وعمرها ١٤ سنة ، واسبحت خطرا على بطلات العالم الروسيات في دورة مونتريال .

السابعة : آن ماري برونيل النمساوية التي احتفظت ببطولة العالم للانزلاق على الجليد ، وبرهنت حتى انها فوق مستوى بطلات الانزلاق .

الثامنة : جيني توزال الاسترالية التي سجلت رقما عالميا فذا في سباحة ٨٠٠ متر حرة هو ٨٫٤٢٫٨ دقيقة ، يضعها في مقدمة بطلات العالم للسباحة المتوسطة ، وعمرها ١٤ سنة ! .

التاسعة : هـ. آدم الالمانية الشرقية التي سجلت الرقم العالمي ٢١٫٦٠ متر في رمي الجلة وتفوقت على بطلات اللعبة وفي مقدمتهن نيبيجورنا التشيكية صاحبة الرقم العالمي السابق .

العاشرة : اوزابكا ارابير صاحبة الرقم العالمي السهلة على الظهر لمسافة ٢٠٠ متر ظهرا ٢٫١٥٫٩٦ دقيقة وهي من المانيا الشرقية .

ولان استفتاء في تيد السويدي يتضمن اختيار احسن ١٠ ابطال من الجنسين فاننا نرشح للمراكز العشرة الاولى على البرازيلي ، ثم كورنيليا اندار بطلة البرازيل ، ثم كورنيليا آندر بطلة السباحة الالمانية الشرقية ، وتيم شو بطل السباحة الاميركي ، ونيكي لاودا بطل السيارات النمساوي ، وشيرلي بابشون بطلة السباحة الاميركية ، وجون دوكر بطل انجلترا المتوسط النيوزيلاندي ، وبيلي جان كينج بطلة التنس الاميركية ، ومحمد علي كلاي بطل الملاكمة الاميركي ، وارثر آش بطل التنس الاميركي ، وايدي ميركس بطل الدراجات البلجيكي .

لكن من هم ابطال مصر لعام ١٩٧٥ :

## مؤتمر صحفي لفهد الاحمد باللجنة الاولمبية



فهد الاحمد

وجهت اللجنة الاولمبية الدعوة لعقد مؤتمر صحفي الساعة الثانية عشرة ظهر يوم الخميس المقبل بمقرها يتحدث فيه الشيخ فهد الاحمد رئيس اللجنة ورئيس وفد الكويت للمؤتمر التاسيسي للاتحاد الاسيوي لكرة اليد ، ويحضر المؤتمر فريد العجيل عن اتحاد كرة اليد واحمد استيتية مدير اللجنة الاولمبية وضابط الاتصال بالمؤتمر المذكور ، وكانت اللجنة الاولمبية قد كلفت السادة فهد الاحمد وخالد الحربان واحمد استيتية لمتابعة الاعداد للمؤتمر المذكور الذي سيبدأ جلساته يوم الاحد المقبل .

## الزنكوي يسافر أميركا في مارس المقبل



محمد الزنكوي

قال نائب رئيس اتحاد العاب القوى عبدالله المسلم انه تقرر ان يسافر محمد الزنكوي بطل قذف الجلة والقرص للتدريب في اميركا خلال شهر مارس المقبل على ان يبقى هناك حتى موعد دورة الالعاب الاولمبية في يوليو القبل حيث يأتجل بوفد الكويت للدورة مباشرة .

وتأتي هذه الخطوة من الاتحاد حتى يستطيع الزنكوي ان يواصل استعداده وليكون في ثمة لياقته عند موعد الدورة بدلا من أن يسافر حاليا ويعود بعد ٤ شهور ليقضي شهرين في الكويت قد تؤثر على المستوى المتوقع ان يصل اليه خلال فترة التدريب .

## عبد الله الجابر يكرم الفريق الروسي الليلة



الشيخ عبدالله الجابر

يقيم الشيخ عبدالله الجابر الصباح المستشار الخاص لصاحب السمو امير البلاد في الساعة الخامسة مساء اليوم الاربعاء حفل شاي في قصره تكريما لفريق نادي راديو تكنيك الروسي للكرة الطائرة .

كما تقيم السفارة الروسية في الكويت حفل استقبال تكريما للفريق الساعة الثامنة مساء السبت المقبل بدار السفارة ، ويقيم اتحاد الكرة الطائرة حفل عشاء تكريما للفريق الساعة الثامنة مساء يوم السبت ١٦ — ١ — ٧٦ بفندق شاطىء المسيلة .

## فريق كامل بكرة السلة يغادر البلاد

ستفقد ملاعب كرة السلة خلال فترة وجيزة عددا اخر من نجوم اللعبة يشكلون فريقا كاملا بالاضافة الى فقدها عدد من اللاعبين الذين سافروا للدراسة اذ ينتظر ان يسافر للدراسة بالخارج — في الولايات المتحدة الاميركية — اللاعبون : خالد عريفان — الشهداء ، علي حسن طالب — الدربي ، فهمي الشطي وليوسف الماجد وسليمان المسعودي من القادسية .

## البرازيل تسمح بمروريخوت السباق الدولي بميناء ريو دي جانيرو واشتراك ١٨ دولة في أطول سباق عالمي يبدأ ١٠—١

اعلنت وزارة الخارجية البرازيلية انها قررت السماح للمتسابقين في سباق اليخوت الدولي الكبير بالتوجه من كيب تاون بجنوب افريقيا الى ريو دي جانيرو بعد ان كانت الوزارة قد اصدرت قرارا يقضي بافشال المواني البرازيلية في وجه المتسابقين بسبب سياسة حكومة جنوب افريقيا العنصرية

وقد جاء تعديل القرار بعد ان اجرى اتحاد اليخوت البرازيلي جهودا لاقناع الحكومة بان السباق الدولي تشترك به ١٨ دولة صديقة وانه لن يبدأ من كيب تاون .

وجدير بالذكر ان هذا السباق يبدأ من ميناء « مالو » الفرنسي يوم ١٠ يناير الجاري وتتوجه اليخوت الى كيب تاون ومنها الى ريو دي جانيرو في البرازيل ومن هناك الى نهاية السباق ومن في ميناء بورتسموث البريطاني ، ويعد هذا السباق من اطول سباقات اليخوت في العالم . وكان آخر سباق من هذا النوع قد اقيم عام ١٩٧٣ وكانت نقطة النهاية ميناء ريو دي جانيرو البرازيلي .

## منتخب العاب القوى لمنطقة القاهرة يزور الكويت اوائل فبراير

وافق مجلس ادارة اتحاد العاب القوى في جلسته الاخيرة على استضافة منتخب العاب القوى لمنطقة القاهرة والذي يضم ٧٥ في المائة من لاعبي الفريق القومي المصري لالعاب القوى .

وكان الاتحادان الكويتي والمصري قد تبادلا اترسائل حول موضوع الزيارة التي تقرر ان تتم خلال النصف الاول من فبراير المقبل على ان يحل الفريق المصري في ضيافة الاتحاد الكويتي ، وسوف يتكون منتخب منطقة القاهرة من ١٦ لاعبا واداريا واحدا وهو رئيس بعثة على ان يتحمل الفريق المصري مصاريف السفر بينما يتحمل الفريق الكويتي مصاريف الاقامة والانتقالات الداخلية ومصاريف الجيب لافراد البعثة وفقا لما هو متبع دوليا ، وكان اتحاد منطقة القاهرة قد وقع على السيد محمد حسن صلاح لاتمام هذا الاتفاق .

هذا وقد كتب اتحاد العاب القوى الكويتي الى اللجنة الاولمبية الموافقة على الانفاق ورغبته الى وزارة الشؤون الاجتماعية والعمل لاعتماد المبالغ المطلوبة لهذا اللقاء الذي سيكون اعدادا للفريق الاهلي الكويتي .

## منتخب ايطاليا يفوز على السعودية ٢—صفر

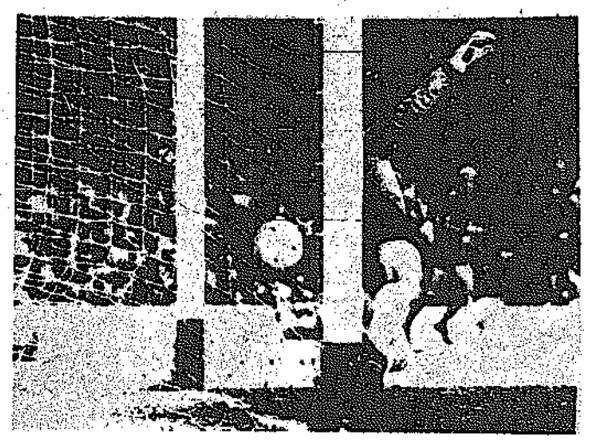
فاز منتخب ايطاليا لكرة القدم امس بهدف مقابل لا شيء على منتخب المملكة العربية السعودية في مباراتهما التي جرت على استاد الملز بالرياض ضمن دورة الصداقة التي تنظمها رعاية الشباب بالمملكة ، وجاء هدف المباراة في الدقيقة الرابعة .

هذا ويلعب الفريق السعودي آخر مباريات دورة الصداقة بعد ظهر يوم الجمعة المقبل مع منتخب الجزائر .

هذا وقد اصبح موقف الفرق المشتركة بالدورة كالتالي :

١ — النمسا ٦ نقط
٢ — ايطاليا ٥ نقط .
٣ — مصر ٤ نقط .
٤ — الجزائر ٤ نقط .
٥ — السعودية ٣ نقط .
٦ — تركيا ٢ نقطة

وبقيت لكل فريق مباراة واحدة .



لقطة من مباراة ريال مدريد التي خسرها امام برشلونة ١—٢ الاسبوع الماضي ويرى حارس مرمى ريال مدريد مخويل انجل يقذف بنفسه باتجاه الكرة التي سجل منها نيسكاز هدف برشلونة الثاني — راديو — ي.ب —

## ريال مدريد يتصدر دوري اسبانيا

# واجاكس دوري الكرة في هولندا

مع نهاية الاسبوع السادس عشر من الدوري العام لكرة القدم في اسبانيا عاد ريال مدريد الى تصدر قائمة فرق الدرجة الاولى على راس الدوري العام بعد فوزه ١/٤ على فريق فرانادا بعد ان لقي في الاسبوع الخامس عشر خسارة امام فريق برشلونة ٢/١ ، واصبح لريال مدريد ٢٤ نقطة بليه في المركز الثاني اتلانتيكو مدريد وله ٢٣ نقطة ثم فريقا برشلونة وهركليز ولكل منهما ٢٠ نقطة .

وكانت مباريات الاسبوع السادس عشر قد اسفرت عن النتائج التالية فوز اتلانتيكو مدريد ١/صفر على فالنسيا ، وفوز اوفيدو ٢/صفر على ريال سوسيداد ، وولاس بالماس ١/٢ على هركليز ، وتعادل جيجون ١/١ مع اتلانتيكو بلباو ، وفوز سفيلا ٢/صفر على بيتس ، وتعادل الشي ١/١ مع سلامنكا وزراغوزا ٤/٤ مع برشلونة وفوز ريال مدريد ٤/١ على فرانادا وفوز اسبانيول ٢/١ على سانتندر .

### ● دوري بلجيكا

وفي بلجيكا يتصدر فريق ف. سي. بروج الدوري وله ٢٦ نقطة من ١٨ مباراة يليه فريقا اندرلخت وراسنغ ٢٠ نقطة يليه فريقا تراينون سيور وانتي ولكل منهما ٢٤ نقطة ثم فريق ورغيموله ٢٢ نقطة .. وكان فريق ك. ف. ميشلان قد فاز ٤/١ صفر على ستاندرد ، وفريق راسنغ وايت قد فاز ٣/صفر على اوستندي ، بينما فاز فريق انتويرب ٤/صفر على ف. سي بروج متصدر الدوري كما خسر اندرلخت ٣/٤ امام بيرشوت .

### ● دوري هولندا

ارتفع رصيد فريق اجاكس الى ٢٥ نقطة بعد ١٥ مباراة في دوري كرة القدم لفرق الدرجة الاولى الهولندية ليتصدر القائمة بعد الاسبوع الخامس عشر ، وكان اجاكس قد فاز ٢/١ على تلستار وتعادل سبرطه ١/١ مع تويني وفاز اكسلسيور ٢/١ على ايندهوفن ، وتعادل اوترشت ١/١ مع ن. ا. سي وفاز فينورد ١/صفر على دي غرافشاب

### ● دوري تركيا

وما زال فريق فنار بقشي يتصدر دوري عام تركيا بعد ١٤ مباراة وله ٢٠ نقطة يليه فريق ترابزون سبور والطاي في المركز الثاني ولكل منهما ١٨ نقطة ثم فريق بورسبور وله ١٦ نقطة متعادلا مع فريق غلطه سراي وكان فريق فنار بقشي قد فاز على اوردو سبور ٣/صفر ، والطاي على اضنه ديمرسبور ١/صفر ، واضنه سبور ٤/٢ على بسكتاش .

### ● دوري البرتغال

وبعد ١٥ مباراة لمبيها اندية الدرجة الاولى في البرتغال يتصدر فريق بوافستا الدوري العام وله ٢٦ نقطة بزيادة نقطة واحدة عن فريق بنفيكا الذي يحتل المركز الثاني يليهما سبورتنغ وله ٢٣ نقطة ، وكانت مباريات الاسبوع الماضي قد اسفرت عن فوز بوافستا ١/صفر على سبورتنغ واتلانتيكو ٣/٤ على فارنسي ، وتومار ١/صفر على سيتوبال ، وبنفيكا ٣/٢ على بورتو ، وغيمارز ٢/١ على اكاديميكو ، بينما تعادل براغا بدون اهداف مع بيرامار .



الفحيحيل .. عودة الى فرق الدرجة الاولى



اول اهداف القادسية بمرمى التضامن وعتاب من محمد عبد الله لدفاعه

# بقيت نقطتان ويصبح القادسية بطلاً للدوري
# صمد التضامن في الشوط الأول وخسر صفر/٤
# عاد الفحيحيل لفرق الدرجة الأولى اعتباراً من الموسم المقبل

ارتفع رصيد القادسية امس الى ٢١ نقطة في الاسبوع الثاني عشر من الدوري العام وبقيت له نقطتان فقط من مباراتيه المتبقيتين له مع العربي والبرموك يعلن بعدها نفسه بطلا للموسم الرياضي ٧٥ر٧٦ وذلك بعد فوزه على فريق التضامن اخر فرق الدرجة الاولى باربعة اهداف مقابل لا شيء ، واحدا منها في الشوط الاول وثالثة في الشوط الثاني ، وصعد الفحيحيل الى اندية الدرجة الاولى عائدا الى الاضواء بعد تعادله امس مع الصليبخات بهدف لكل منهما .

**القادسية والتضامن**

صمد التضامن في الشوط الاول من المباراة رغم الهدف المبكر الذي خطفه فيصل الدخيل في الدقيقة الثانية من الشوط الاول .. وبدا ان القادسية سيسجل سيلا من الاهداف الا ان دفاع التضامن استبسل وحد من خطورة جاسم وفيصل ... وجاء تسرع خط هجوم القادسية ورغبته بتسجيل اكبر عدد من الاهداف عاملا معاكسا فقد انتهى الشوط الاول بنفس الهدف المبكر الذي سجله فيصل الدخيل والذي ظنه الدفاع متسللا فوقف يتفرج عليه وهو ينقدم وحده ليضع الكرة في المرمى ومحمد عبدالله واقف لم يتحرك او يقوم باي محاولة ...

ورغم اعتماد التضامن على كشف التسلل في المباراة ووقوع مهاجمي القادسية بالمصيدة عدة مرات الا ان القادسية استطاع ان يسجل ٣ اهداف اخرى في مرمى التضامن خلال الشوط الثاني ، ففي الدقيقة الثامنة اضاف فيصل الدخيل الهدف الثاني براسه من كرة رفعها له فاروق وحولها على يسار محمد عبدالله ، وفي الدقيقة ١٢ سجل فاروق ابراهيم الهدف الثالث للقادسية من اجمل لعبة لجاسم يعقوب في المباراة ... فقد استقبل بصدره الكرة المرفوعة من اليمين — مزفيصل — وأوقفها على صدره وبينما الكرة في طريقها الى الارض حولها بكعب قدمه اليمنى مهياة جميلة لفاروق المندفع باتجاه المرمى خلف جاسم ليرسلها قوية على يمين حارس التضامن ... وخطف جاسم بعقوب الهدف الرابع للقادسية في الدقيقة ٣٥ عندما تقدم اخوه سلطان ورفع كرة عالية بين يدي شبيب سعد كان جاسم اسرع في الوصول للكرة العالية وحولها برأسه من فوق الحارس لتسكن المرمى الخالي .

**عودة الفحيحيل**

وتعادل الفحيحيل مع الصليبخات امس ١ — ١ بعد ان كان متقدما في الشوط الاول ١ — صفر سجله فرحان الياس، وقبل نهاية المباراة بعشر دقائق استطاع احمد غليطح ان يسجل هدف التعادل للصليبخات ليتقاسم الفريقان نقطتي المباراة ...

اصبح للفحيحيل ١٦ نقطة وبقيت له مباراة اخيرة مع الساحل بينما لخيطان ١١ نقطة وبقيت له مباراتان مع الشهداء والنصر وبذلك لن يتاثر الفحيحيل لو فاز خيطان بمباراتيه وخسر هو المباراة المتبقية له وضمن العودة الى فرق الدرجة الاولى اعتبارا من الموسم المقبل ٧٦ — ١٩٧٧ ، وكان الفحيحيل قد هبط الى الدرجة الثانية وصعد الشباب مكانه في نهاية الموسم الماضي ٧٤ — ١٩٧٥ ... مبروك .

## مجمع الرياضة

● محمد العواد لاعب خيطان بكرة القدم عاد منذ بداية الاسبوع للتدريب مع فريقه بعد شفائه وسيشترك اليوم في مباراة ناديه مع النصر بالدرجة الثانية .

● يقيم نادي الشهداء الرياضي في الساعة الخامسة من مساء اليوم الاربعاء حفلا تكريميا للاعب كرة السلة خالد سليمان العريفان بمناسبة مغادرته البلاد لتلقي العلم في الولايات المتحدة الاميركية .

● عين اتحاد المبارزة السيد عادل حسن عبدالله مديرا للفريق الاهلي وكلفه القيام بجميع النواحي التي تتعلق بالفريق .

● نوال رجب لاعبة جديدة في كرة السلة انضمت الى فريق نادي السالمية وبدات التدريب مع الفريق .

● بلغ عدد المرشحين بعد اقفال باب الترشيح لمجلس ادارة اتحاد كرة اليد اربعة اشخاص هم : هادي المزيدي من العربي ، يوسف سوبدان من الكويت، خليل الطباخ من السالمية وحمد العليان من التضامن .

● عبد العزيز الحمادي مشرف السباحة بنادي اليرموك الرياضي رزق والسيدة حرمه بمولود اسمياه «امين» جعله الله من ابناء السلامة .

● انضم الى وفد منتخب الطائرة المسافر الى روما لتصفيات دورة مونتريال الدكتور عبد الرحمن الحيلان اخصائي الطب الرياضي .

## وزير الشؤون يستقبل خبير العاب القوى ورئيس اتحاد اللعبة

استقبل الشيخ سالم الصباح في الساعة الثامنة صباح امس الثلاثاء السيد حبيب صفر رئيس اتحاد العاب القوى وبرفقته السيد فرانك موريس الخبير والمدرب الاميركي في العاب القوى ، حيث قدما للسيد الوزير تقريرا اوليا عن العاب القوى والدراسات التي اقيمت بالكويت ، وقدم الوزير هديتين للمدربين فرانك وجيم كراميتون كما قبل هدية من المدرب فرانك موريس الذي اعطى للسيد الوزير فكرة عن التدريب وعن حاجة الكويت للنواحي الفنية والاجهزة الحديثة ، ووعد بارسال تقرير مفصل بعد عودته الى اميركا عن كل ما تحتاجه الكويت في ميدان العاب القوى ، هذا وقد اعلن السيد الوزير انه وافق على المبلغ الذي طلبه الاتحاد — ٦٠٠٠ دينار — لشراء ادوات للاتحاد وانه رفع الامر لمجلس الوزراء .

## دعوة حكام القدم الجدد للاجتماع الاسبوعي

وجه اتحاد كرة القدم الدعوة لجميع الحكام الجدد الذين نجحوا في الدراسات الاخيرة التي نظمها الاتحاد باشراف الحكم العربي الدولي علي قنديل لحضور الاجتماع الاسبوعي الذي يعقد الساعة السادسة مساء كل يوم اربعاء — اعتبارا من اليوم — بمركز اعداد القادة الرياضيين للاشتراك بالمناقشات لزيادة الفائدة لهم .

# ايقاف ٣ لاعبين كرة يد من فرق نادي الشهداء

عقد اتحاد كرة اليد اجتماعا مساء الاحد الماضي برئاسة خالد الحربان وحضور جميع اعضاء المجلس واتخذ القرارات التالية :

● بحث المجلس التوصيات المرفوعة من قبل لجنة المسابقات بشان اللاعب علي عبد صالح المسجل بمسابقة تحت ١٧ سنة لنادي الشهداء الرياضي وكذلك مدرب الفريق الاول لكرة اليد بالنادي العربي الرياضي وتقرر ما يلي :

ا — ايقاف اللاعب علي عبد صالح — تحت ١٧ سنة — من نادي الشهداء الرياضي اعتبارا من تاريخه وحتى نهاية الموسم الرياضي ٧٥ — ١٩٧٦ ، نظرا لما بدر منه اثناء مباراة ( الشهداء × السالمية ) تحت ١٧ سنة التي اقيمت على ملعب الكويت بتاريخ ٢٤ — ١٢ — ١٩٧٥ وخروجه عن الروح الرياضية والتهجم على اللاعبين والحكام .

ب — الكتابة للنادي العربي الرياضي بتوجيه لفت نظر مدرب الفريق الاول بالنادي ، نظرا لكثرة اعتراضه على حكام مباراة ( السالمية × العربي ) تحت ٢٠ سنة التي اقيمت على ملعب اليرموك بتاريخ ٢٧ — ١٢ — ١٩٧٥ .

● ناقش المجلس كتاب لجنة الحكام بشان اعادة النظر في التوصية التي سبق رفعها لمجلس الادارة حول اضافة بند الى لائحة الحكام بمرافقة حكمين للمنتخب في لقاءاته الخارجية ( الغير محددة الحكام من قبل الاتحاد الدولي لكرة اليد ) وهي المباريات الودية ، وبعد البحث ومناقشة اسباب طلب لجنة الحكام اعادة النظر في هذا الموضوع ثانية ، وبالرجوع الى قرار المجلس السابق المتخذ بهذا الشان في الاجتماع رقم ١٩ — ٧٥ المنعقد بتاريخ ٢٠ — ١٢ — ١٩٧٥ يترك هذا الموضوع لراي مجلس ادارة الاتحاد ، ايمانا منه باهمية رسالة الحكام ورفع مستواهم بجميع الطرق التي يراها الاتحاد كفيلة بتقديم ورفع كفاءتهم في مجال التحكيم وحرصه على كل ما يهم الحكام حيث سبق للاتحاد ان رشح حكاما لمرافقة المنتخب الاهلي في جميع لقاءاته الخارجية دون الرجوع للائحة الحكام امامنا من المجلس باهمية ذلك ، لذا قرر المجلس بان تقتصر مرافقة الحكام للمنتخب في الدورات الرسمية والمباريات الدولية فقط وفقا للنظم واللوائح وشروط هذه الدورات والمباريات ، اما اللقاءات الخارجية الودية التي ينظمها الاتحاد للمنتخب فيترك امر مرافقة حكام للمنتخب لمجلس الادارة للنظر في حينه في حالة عدم طلب الفرق الخارجية حكاما لادارة المباريات.

● استعرض المجلس اسماء لاعبي المنتخب الاهلي لكرة اليد ، الفريقين الاول والثاني ، المرشحين من قبل مدرب المنتخب استعدادا لتدريبه خلال الشهر الحالي ،وتقرر اعتمادها وتوزيع كشف باسماء اللاعبين الذين تم اختيارهم للاندية الرياضية بعد اعداده وطباعته.

● بحث المجلس التوصيات المرفوعة من لجنة الحكام بشان تصرفات بعض لاعبي فريق الشهداء اثناء وعقب المباراة التي اقيمت بين فريقي ( النصر × الشهداء ) درجة اولى على ملعب النصر بتاريخ ٣ — ١ — ١٩٧٦ وقرر المجلس ما يلي :

ا — ايقاف اللاعب محمد عبد صالح — درجة اولى — من نادي الشهداء الرياضي اربع مباريات رسمية متتالية اعتبارا من تاريخه ، نظرا لتلفظه بكلمات خارجة عن الروح الرياضية وسب وتهديد الحكام .

ب — ايقاف اللاعب حمد محمد العبار — درجة اولى — من نادي الشهداء الرياضي اعتبارا من تاريخه وحتى نهاية الموسم الرياضي ٧٥ — ١٩٧٦ ، نظرا لتهجمه باليد على حكم المباراة ومحاولته الاعتداء عليه .

ج — منع السيد محمد هيف مبارك من دخول ملاعب كرة اليد بالاندية الرياضية لمدة شهر اعتبارا من تاريخه وتوجيه كتاب لنادي الشهداء الرياضي بشان السيد المذكور .

## كرة القدم اليوم : العربي وكاظمة خيطان والنصر

تقام في الساعة الثالثة بعد ظهر اليوم الاربعاء مباراتان في دوري كرة القدم ، الاولى على ملعب كاظمة بين العربي وكاظمة ويحكمها غازي الكندي ومحمد مال الله وحسن كرم والثانية على ملعب خيطان بين النصر وخيطان ويحكمها احمد المسفر وعبد الرحمن البكر وسلطان مفتاح .

اما مباراة الجامعة والكلية العسكرية بكرة القدم على ملعب الخالدية فيحكمها اليوم عبد الرزاق سليمان وعلي حسين حاجي ويعقوب يوسف .

# الفوز الثاني للفريق الروسي بالكرة الطائرة
# ٣/صفر على منتخبنا الاهلي وتألق شعيب وبدر وفيصل

## مباريات اليوم

**صالة — يد**

● تقام الساعة الثالثة والنصف بعد ظهر اليوم الاربعاء مباراتان في دوري تحت ٢٠ سنة بكرة اليد ، يلعب الساحل والشهاب على ملعب السالمية ثم الشهداء والفحيحيل على ملعب نادي الكويت .

● وفي كرة السلة تلعب الليلة مباراتان على صالة ثقوبة كيفان الاولى بين السالمية والصليبخات الساعة الخامسة والنصف والثانية بين القادسية والكويت ضمن فرق تحت ٢٠ سنة .

## وافق الفريق الروسي على مباراة تكريم عبد الرضا

وافق فريق راديو تكنيك الروسي واتحاد كرة القدم الكويتي على اقامة مباراة بين الفريق الضيف وفريق نادي القادسية تكريما للاعب عبد الرضا حسين الساعة السادسة مساء يوم السبت المقبل على صالة الدعية ، وسيلعب مع القادسية علي شعيب من نادي الكويت ولاعب القادسية عثمان الحسينان وسيكون الدخول للمباراة مجانا .



الفريق الاهلي الكويتي للكرة الطائرة علي شعيب يسدد ضربة ساحقة ..

اقيمت امس على صالة الدعية المباراة الثانية بين فريق راديو تكنيك ومنتخب الكويت وأسفرت عن فوز الفريق الروسي بالثلاث اشواط وقدم عرضا طيبا .. اظهر ما خفي من الوان اللعبة التي لم يتح له تقديمها في اللقاء الاول لاجهاد السفر .. كما قدم المنتخب الكويتي عرضا طيبا خصوصا في الشوط الاول حيث كان ندا للفريق الروسي بطل اوروبا الثاني .. وكان يستطيع ان يفوز بالشوط الاول لولا سوء الحظ وخطاين اسفرا عن فوز الفريق الضيف .. وفي رايي ان التغيير الذي طلب عندما كانت النتيجة ١٤ — ١٤ كان السبب في ضياع الشوط .. لان البدلاء اللذين لعبا لم يقوما بالاحماء الكامل .. وهذا الخطا خطا اللاعبين وليس خطا المدرب لان المفروض ان يكونوا مستعدين تماما للعب .. واسفرت نتيجة الاشواط عن ١٦ — ١٤ ، ١٥ — ٥ ، ١٥ — ٣ وظهرت في هذه المباراة مؤشرات طيبة منها :

● لعب علي شعيب ملفتا احرز ١٨ نقطة جدته وقدم عرضا طيبا جدا بالرغم من ظروفه النفسية .

● قلت اخطاء الارسال للفريق الكويتي وبلغت ٤ رميات خاطئة في المباراة كلها. بينما نراها في الفريق الروسي ٦ رميات خاطئة .

● زادت عدد الضربات الساحقة كما زادت عدد الضربات الناجحة .

● تنوع كرات الخداع لدى الفريق الكويتي ونجاحها .. ولكن الذي اخذه عليه هو الاكثار منه .. فعندما تكثر من الشيء لا يصبح خداعا ..

● اخطاء وقع فيها الفريق الكويتي ويجب الاستفادة منها .

● لم تزل التغطية تحتاج الى تركيز في التدريب .

● وقع الفريق في خطا لمس الشبكة ١٠ مرات وهذا عدد كبير في ٣ اشواط .

● استقبال الكرة الاولى يحتاج لتدريب .. وليس الكرة الاولى هي التي تاتي من الارسال فقط .. لكنها ايضا التي تاتي بعد ضربة ساحقة من الفريق المنافس .. وتحتاج الى مهارة خاصة في الاستقبال .

● مثل فريق الكويت : علي شعيب ، رئيس الفريق .. فعل كل شيء ... استقبل .. اعد .. قام بالضرب .. يعتبر اللاعب الكامل بالنسبة للمنتخب الكويتي .

● عبد الرضا حسن : يعتمد عليه الفريق اعتمادا كاملا في الاعداد بل ويعتمد عليه المدرب في وضع الخطة .. تالق في الشوط الاول ..

● مساعد العميري : لعب شوطا وجزءا من الشوط الثاني نظرا لوجود تمزق في كتفه ولجا الى الكرات الخادعة لانهاء الهجمة ونجح واجاد .

● فيصل الاجراف : في وقت قريب جدا سيكون احسن لاعبي الكويت امكانات وتفكيره اكثر من ممتاز .

● بدر عبد الرحمن : ضارب ممتاز .. تالق في الشوط الاول يحتاج الى التدريب في الدفاع .. يضمن مكان ثابت في المنتخب الكويتي لمهارته .

● عبدالله صالح : يجمع بين الاعداد والضرب والدفاع ويجيد رمية الارسال .

● محمد المعتوق : لقد زاد المدرب في امطائه الفرصة اليوم وهو يستحقها .

● البسام : كان ينبغي ان يأخذ الفرصة اليوم .. فلقد كان نجما في اللقاء الاول ..

● التحكيم : كان التحكيم طيبا جدا لتمكن الحكم الاول وتعاون تفاهم الحكم الثاني .

● خالد الصانع : رئيس الاتحاد الكويتي للكرة الطائرة : اني مغتبط للارتفاع المستمر في العناصر الشابة في الفريق الكويتي .. وذلك راجع الى كثرة الاحتكاك وهو بحق مفيد .

● جاسم رمضان — مساعد مدرب الفريق الكويتي : طبعا هناك فارق كبير في المستوى بين الفريق الروسي الذي يعتبر بطل اوروبا الثاني وبيننا .. لكنك ترى ان اولادنا يستفيدون من هذا الاحتكاك .. وترى ايضا اننا نقلل من الاخطاء في كل مباراة .

● عبد الحميد شاهين — حكم المباراة ان الطول الفارع لدى الفريق الروسي يجعلهم يستطيعون ان ينفذوا الخطة تنفيذا سهلا .. بينما يفتقر لاعبونا الى ميزة الطول .. لكن الكويت ادى الشوط الاول تاديا ممتازا .

● يوري فورابييف — مدرب المنتخب الكويتي : اني مغتبط لاشتراك علي شعيب والعميري وفيصل والعناصر الشابة في الفريق .. ومسرور كل السرور من الفريق في الشوط الاول..

● حكم المباراة عبد الحميد شاهين ، وائل قباني ، جلال عبد الجليل ، ابراهيم الصباح وفي مراقبة الخطوط برويز عبد الحسين ، محمد تقي ، عيسى غانم، راشد مسلم وعلي المنصور .

## القادسية يحتفي بفريق آنسات السلة وتكريم ايمان البحر لسفرها

اقام نادي القادسية الرياضي مساء امس الثلاثاء حفل شاي تركيما لفريق آنسات كرة السلة بمناسبة فوزهن ببطولة الدوري العام للموسم ٧٥/٩٧٦ وكان الحفل ايضا تكريما للاعبة ايمان البحر بمناسبة سفرها يوم ١٩٧٦/١/١١ وقدم لها النادي هدية مناسبة ، كما قدمت فرق الدرجة الاولى وتحت ٢٠ سنة و ١٧ سنة وفريق السباحة هدايا للاعبة ايمان البحر .

ويقيم فريق كرة السلة بالقادسية الساعة السادسة مساء اليوم حفلا لتكريم رئيس الفريق فهمي الخضراء واللاعب يوسف المنجد بمناسبة سفرهما للدراسة .


دولة الكويت
الادارة العامة لمنطقة الشعيبة
اعلان عن وظائف شاغرة

تعلن الادارة العامة لمنطقة الشعيبة عن حاجتها لشغل الوظائف التالية بالشروط الموضحة ادناه :

٧٦/١ : مهندس مدني :
المؤهل العلمي : بكالوريوس هندسة مدنية تخصص انشاءات .
الخبرة العملية : لا تقل عن خمس سنوات تالية للتخرج وتفضل الخبرة في اعمال التصميم ومراقبة التنفيذ لاعمال المنشآت البحرية والموانىء ، اجادة اللغتين العربية والانجليزية شرط اساسي .

٧٦/٢ : مهندس مدني :
المؤهل العلمي : بكالوريوس هندسة مدنية او ما يعادلها .
الخبرة العملية : لا تقل عن سبع سنوات في المنشآت الهندسية الكبيرة وفي اعمال الطرق والانشاءات المدنية ، ويفضل من له خبرة في المخططات بالمنشآت الصناعية ، اجادة اللغتين العربية والانجليزية شرط اساسي .

تكتب الطلبات باللغتين العربية والانجليزية بخط مقدم الطلب ، ويرفق بالطلب صورا عن المؤهل العلمي وشهادات الخبرة العملية غير قابلة للرد ، وترسل الطلبات بالبريد على العنوان التالي :
الادارة العامة لمنطقة الشعيبة — ص.ب ( ٤٦٩٠ ) الكويت .
وان آخر موعد لاستلام الطلبات هو يوم ٢٥ — ١ — ١٩٧٦ ، يكتب على غلاف الظرف الوظيفة المطلوبة .
الادارة العامة لمنطقة الشعيبة






أولدزموبيل ٧٦
مصممة ومهندسة بسخاء للغد

دلتا ٨٨ : السيارة الملهمة للمجموعة الكاملة من اولدزموبيل . فتخلف الشبكة الامامية العامودية تقنع القوة الكاملة لسيارة اولدزموبيل . محركها ذو ٨ اسطوانات الثمان ٥٫٧ ليتر مصمم لاعطاء القوة لنقل ٦ أشخاص براحة تامة .
أما الغيار الاوتوماتيكي لسيارة دلتا ٨٨ رويال فهو يجعل القيادة متعة دائمة .. اضف اليها اذا شئت المحرك الالي والفرامل الآلية لتضيف عليها طابعك الشخصي ..



GM اكتشف من جديد متعة القيادة مع اولدزموبيل
OLDSMOBILE

يوسف احمد الغانم واولاده ش.م.ك
Yusuf A. Alghanim & Sons w.l.l.
ص.ب ٢٢٢٠ الكويت تلكس ٢٠٦٩١ برقيا : اوتوعربي تلفون ٤٣٣٨١٤
صالات عرض اولدزموبيل
معرض كاديلاك : الشرق - خلف ادارة المرور ت ٤٣٤٥٠٢ - ٤٢٣٣٢٧
المعرض العام - الصفاة - ت ٤٢٩٠٥٥ - ٤٣٣٨١٤ / ٢٦٨

# القبس

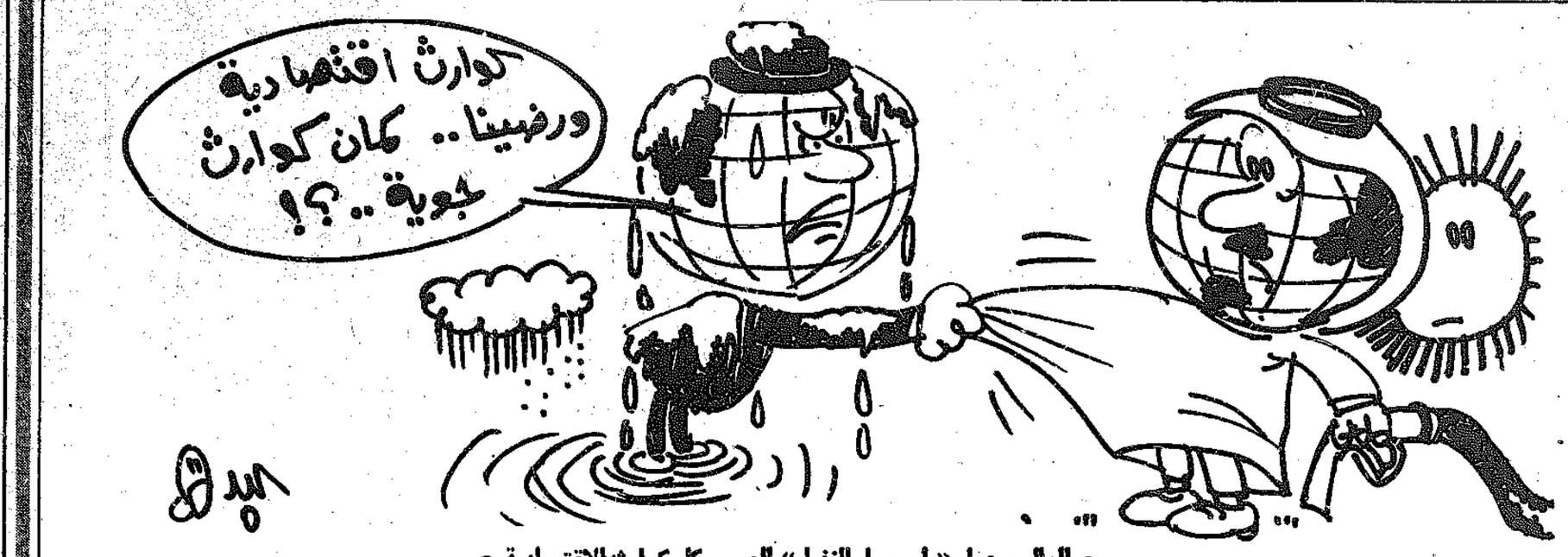
**AL-QABAS**

تصدرها شركة دار القبس
للصحافة والطباعة والنشر
الكويت - الشويخ
شارع الصحافة - طريق المطار

العنوان البرقي : قبس
ص.ب : ٢١٨٠٠

التحرير : ٨١٢٨٢٣
الاعلان : ٨١٢٨١٨/١٩
المحاسبة : ٨١٢٨٢٥
الادارة : ٨١٢٨٢٠

المدير العام:
ذو الفقار قبيسي


● العالم يحمل « اسعار النفط » العربي كل كوارثه الاقتصادية ●

# قتال ضار في أنغولا بين قوات الحركة الشعبية ومرتزقة جنوب أفريقيا

لندن — رويتر — وردت انباء الى هنا امس عن قتال ضار بين الجبهات المختلفة في انغولا فقد قالت الحركة الشعبية لتحرير انغولا التي يؤيدها الاتحاد السوفيتي ، ان قواتها ، التي تسيطر على قطاع من الارض يمتد الى الشرق من المحيط الاطلسي ، تزحف في جميع الجبهات وفي الشمال والجنوب والشرق وفي الوسط .

غير ان نبأ من موسكو قال ان قوات من جنوب افريقيا وقوات من المرتزقة شنت هجوما كبيرا على مدينة مالانج الاستراتيجية الواقعة على بعد حوالي ٤٠٠ كيلومتر الى الشرق من لواندا العاصمة التي تسيطر عليها قوات مبالا .

وقال مراسلان لوكالة انباء تاس السوفيتية الرسمية انهما ابلغا خلال زيارة للمناطق التي نكبت بالقصف بالقرب من مالانج ان « حشود من قوات جنوب افريقيا ومن المرتزقة تزحف الان على مالانج من الشمال والجنوب على السواء » .

في نفس الوقت دعا الرئيس عيدي امين الى انسحاب جميع القوات الاجنبية من انغولا . واعلن ان اوغندا ستواصل الالتزام بسياسة منظمة الوحدة الافريقية من حيث الاعتراف بحكومة اي من الاطراف الثلاثة في انغولا .

من ناحية ثانية وصل وليام شوفيل مساعد وزير الخارجية الاميركي للشؤون الافريقية الى لندن امس بعد جولة في دول افريقيا استمرت ١٠ ايام .

واعلنت وزارة الخارجية البريطانية ان الحكومتين البريطانية والاميركية تأملان التوصل الى وقف اطلاق النار في انغولا في اقرب وقت على ان يتلو ذلك انهاء التدخل الاجنبي .

وقالت مصادر دبلوماسية المانية غربية اليوم نقلا عن وزير الخارجية الالمانية هانز ديتريتش غينشر انه وجه نداء الى ١٢ دولة افريقية من اجل مقاومة اي تدخل غير افريقي في انغولا والتنديد به .

واضافت هذه المصادر تقول انه يعتقد ان جيمس كالاهان وزير الخارجية البريطانية بعث برسالة مماثلة .

ونددت صحيفة بيرليز زايتونغ الالمانية الشرقية في عددها الصادر اليوم بالحملات التي تشن على دور الاتحاد السوفيتي في انغولا ووصفتها بانها حملات تتسم بالعداء والسخف « لان موسكو تساعد النضال ضد العدوان والامبريالية » .

وفي تانزانيا التي تؤيد الحركة الشعبية لتحرير انغولا قالت صحيفة « ديلي نيوز » التي تمتلكها الحكومة ان ما يجري في انغولا ليس حربا اهلية وانما « نضال شعبي من اجل الاستقلال الوطني بات عرضة للخطر بسبب الغزو الفاشي من جنوب افريقيا » .

## السادات يستقبل وفدا نيابيا أميركيا

القاهرة — رويتر — استقبل الرئيس انور السادات امس وفدا يضم ستة اعضاء من لجنة الشؤون الدولية في مجلس النواب الاميركي .

وقد وصل الوفد امس الاول في زيارة تستغرق يومين حجر من جولة تتقصى الحقائق في الشرق الاوسط وقالت مصادر في السفارة الاميركية هنا ان توماس مورفان رئيس الوفد قد نقل الى المستشفى في نابولي بسبب مرض مفاجيء .

## أندرسون سفير أميركا الجديد لدى المغرب

واشنطن — ي ب — اعلن الرئيس الاميركي فورد انه سيعين روبرت اندرسون الناطق الصحفي باسم وزير الخارجية الاميركية هنري كيسنجر ، سفيرا للولايات المتحدة لدى المغرب .

وكان اندرسون قد عمل سفيرا لاميركا لدى داهومي في بين عام ١٩٧٢ — ١٩٧٤ . وقد انضم الى السلك الخارجي في عام ١٩٤٦ .

## الطقس

تضعف فرصة المطر ، ويطرا انخفاض على نسبة الرطوبة ودرجة الحرارة تدريجيا ، وتنقلب الرياح الى شمالية بين معتدلة ونشطة السرعة مع فرصة للغبار حالة البحر ، عالي الموج .

درجات الحرارة المتوقعة اليوم في الكويت والاحمدي وفيلكا ١٣ درجة مئوية .

## فالدهايم يسعارض أي تدخل في أنغولا

الامم المتحدة — ي ب — اعرب السكرتير العام للامم المتحدة كورت فالدهايم من معارضته لاي تدخل اجنبي في انغولا .

وقال ناطق رسمي باسمه ان مثل هذا التدخل يجب وقفه في الحال .

## الامير تركي : قضية فلسطين قضيتنا جميعا

الرياض — اشا — اكد الامير تركي بن عبد العزيز نائب وزير الدفاع والطيران السعودي ان القضية الفلسطينية تخص العرب جميعا وهي قضية المسلمين باجمعهم. وناشد الامير تركي العرب جميعا ان يكونوا يدا واحدة قوية كي يتمكنوا من تحرير الارض المغتصبة .

## اللجنة التنفيذية تجتمع في بيروت

بيروت — رويتر — عقدت اللجنة التنفيذية لمنظمة التحرير الفلسطينية اجتماعا امس الاول في بيروت برئاسة السيد ياسر عرفات لبحث بعض المسائل الراهنة وبالاخص المناقشة التي سيجريها مجلس الامن في الشهر الحالي حول المشكلة الفلسطينية .

## فهمي يستقبل وفدا فلسطينيا

القاهرة — رويتر — اجتمع السيد اسماعيل فهمي وزير الخارجية المصرية مع وفد فلسطين للبحث في تنسيق المواقف خلال مناقشات مجلس الامن المقبلة . وترأس الوفد السيد جمال الصوراني ممثل منظمة التحرير في القاهرة والسيد ربحي عوض والسيد اسعد كمال عضوي الدائرة السياسية في المنطقة .

## تعاون زراعي اردني — ماني

عمان — رويتر — بحث السيد مروان الحمود وزير الزراعة مع الدكتور بيتر راسل القائم باعمال سفارة المانيا الغربية في عمان جوانب التعاون الفني في مجالات الزراعة بين البلدين .



بودوان ملك بلجيكا ومحافظ انتويرب ، يتفقدان الاضرار التي خلفتها الفيضانات بينما غاصت اقدامهم في المياه . ( راديو — ي ب )



رئيس وزراء الدانمارك يتبين بعينه ، اثناء تفقده لآثار الدمار الذي سببته العاصفة والفيضانات . ( راديو — ي ب )

# ضرب الاعصار بحر البلطيق ومر فوق روسيا كحمل وديع

ستوكهولم — ي ب — اجتاح الاعصار الشتوي الثاني المتيف بحر البلطيق ومر فوق مقاطعة « لاتفيا » السوفيتية بهدوء وكانه « حمل وديع » بينما ترك معظم الدول الاسكندنافية تعاني من الآثار التي تركها الاعصار المدمر هناك .

ويقدر عدد القتلى الذين لاقوا حتفهم من جراء الاعصار الذي اكتسح بريطانيا واوروبا واسكندنافيا بحوالي ٧٩ شخصا .

ويقول مسؤولون في البحرية انهم يعتقدون ان ٢٦ شخصا من القتلى هم من البحارة غرقوا في بحر الشمال بسبب الرياح القوية التي بلغت سرعتها ١٠٠ ميل في الساعة .

وكان ناطق هولندي قد اعلن ان مركز البحث والانقاذ يعتقد ان ١١ شخصا على ظهر مرهب المتي غربي وحوالي ٨ اشخاص على ظهر قارب بريطاني هم في عداد المفقودين في بحر الشمال .

وقد قتل ٧ بحارة اخرون على ساحل النرويج عندما انقلب قارب الصيد الذي كانوا يستقلونه من جراء العاصفة الثانية التي رافقتها رياح اعصار قوية .

وقد امضى السويديون والنرويجيون امس في تطهير الشوارع من الاشجار واعادة التيار الكهربائي الذي قطع بفعل العاصفة الشديدة وتنظيف الشوارع من الثلوج . وفي ستوكهولم لجا البعض الى التزلج للانتقال من مكان لآخر بدلا من انتظار المواصلات العامة لفترة طويلة .

## متمثل ١٤ ثائرا في الارجنتين

بيونس ايريس — ي ب — قالت وكالة الانباء الارجنتينية الخاصة ان ١٤ ثائرا على الاقل قتلوا في المعارك التي وقعت في نهاية الاسبوع بين القوات الارجنتينية المسلحة وقوات الجيش الثوري الماركسي المحظور في مقاطعة « تاكومان » الشمالية الغربية .


## القبس

طبع من عدد اليوم الاربعاء
٣٠٠١٠ نسخ
ارقام الطبع والتوزيع تخضع لمراقبة
مكتب تدقيق التوزيع (لندن)
ABC
member of the Audit Bureau of Circulations


## حبش : لبنان

— تتمة المنشور على الصفحة الاولى —

الشرقية حتى تفرض عودة البندقية الفلسطينية الى الاردن لتقوم بمهمتها في قتال العدو الصهيوني على طول الحدود القائمة مع فلسطين المحتلة .

وقال : « ما لم تتخذ منظمة التحرير الفلسطينية موقفا واضحا ومعلنا وحاسما من كافة مشاريع التسوية كلها ، وما لم تؤكد وتعلن رفضها القاطع والحازم للتعامل او الاعتراف باي وجود صهيوني على شبر واحد من ارض فلسطين ، فان من حقنا اعتبارها مناورة يراد بها تضليل الجماهير عن حقيقة عملية الانزلاق السائرة باتجاه التسليم بوجود الكيان الصهيوني » .



رئيس وزراء الدانمارك يتبين بعينه ، اثناء تفقده لآثار الدمار الذي سببته العاصفة والفيضانات . ( راديو — ي ب )



السنة اللهب تنبلع من خزانات النفط ( راديو — ي ب )



رجال الاطفاء يكافحون نيران المعبد

# النيران تلتهم معبدًا يابانيًا وخزانات نفط في بروكلين

# يوم الحرائق

بروكلين — ي.ب — اندلع حريق هائل في خزان كبير للنفط في بروكلين يحوي مليونين ونصف مليون غالون من البترول .

ويذكر ان هذا هو ثاني انفجار من نوعه يحدث في خزان نفط في بروكلين خلال يومين وقد ارتفعت السنة اللهب الى حوالي ٢٠٠ قدم وكانت الحمم المتوهجة سرعان ما تسقط في المياه المتجمدة . وقد سارع رجال الاطفاء الى مكان الحريق واخذوا يكافحون لمنع انتشار النيران الى الخزانات القريبة وحدوث انفجارات مماثلة .

وقد اصيب ثمانية من رجال الاطفاء الذين اشتركوا في المكافحة بحروق وجروح مختلفة وأرسلوا على الفور الى المستشفى .

ولم ترد انباء عن اصابة مدنيين ، الا انه تم اجلاء المدنيين الذين يتواجدون على بعد نصف ميل من الحريق .

● من جهة اخرى شب حريق هائل امس في معبد « هيان » باليابان . وقد ادى الحريق الى تدمير القاعة الرئيسية وستة هياكل اخرى في معبد ( شينتو ) الشهير .

في الصورة رجال الاطفاء وهيكلا من النيران .

## لبنان : المقاومة تهدد

— تتمة المنشور على الصفحة الاولى —

يقارب التسعين .

### عودة المسلحين الى الشوارع

وفي وسط المدينة كان مسلحون يقيمون في زوايا الشوارع على بعد امتار قليلة من رجال الامن الذين من المفترض وفقا لشروط اتفاق وقف اطلاق النار الذي عقد في الاسبوع الماضي ان يطلقوا النار على اي مسلح يظهر في الشوارع. ولم تحاول قوات الامن تنفيذ هذه الاوامر بصورة جدية وتركت للمسلحين حرية التحرك في مواقعهم الاماميه والخلفية .

واقيمت امس ، ولاول مرة منذ فترة طويلة ، حواجز في منطقة الاوزاعي وبلدة الدامور ، وقطعت بذلك الطريق التي تربط العاصمة بمدينة صيدا في الجنوب .

### الجميل : سنواصل الحصار

وكان النائب امين الجميل نجل رئيس حزب الكتائب قد ادعى ان الفلسطينيين يهدفون الى ربط قطاعات هي الان تحت سيطرتهم بعضها ببعض وذلك لعزل ثلاث مناطق تسكنها اكثرية مسيحية ، وقال ان الكتائبيين سيواصلون حصارهم للمخيم ومنع المؤن والاغذية عنه حتى تتمكن قوى الامن من اعادة النظام الى المنطقة واخراج المسلحين من البنايات التي يملكها مسيحيون في منطقة المخيم، واعادة ٦٠ الف شخص هجروا منازلهم منذ بدء الاحداث الاخيرة .

ورد الناطق بلسان الجبهة الشعبية لتحرير فلسطين على مزاعم النائب الجميل قائلا : « ان الفلسطينيين لم ولن ولا يحتلون اي جزء من بيروت ، وان تموين مخيم تل الزعتر قضية انسانية اولا واخيرا » .

وردت الاحزاب والقوى التقدمية على فقرة في بيان الجميل طالب فيها بالسماح للكتائب بتفتيش السيارات المتوجهة الى المخيم بقولها : لن نسمح للكتائب بان تقوم مقام مديرية الجمارك .

وذكر ناطق مقرب من الكتائب انه تم التوصل الى حل وسط يقضي بالسماح بتوصيل « الاشياء الضرورية » الى المخيم ، ولكن ليس بكميات كبيرة . واشار الى ان فك الحصار كليا عن المخيم يتصل بمجمل الاوضاع في المنطقة الشرقية .

### تحذير الى الكتائب

وتعهد السيد عصام العرب امين عام التنظيم الناصري ( الحركة التصحيحية ) بتلقين الكتائبيين « درسا لن ينسوه لعشرات السنين » ، وقال : انتشار قوات الحصار ، ونحذر الكتائب من نتائج مثل هذا العمل « ولن نسمح لهم بالتصرف على انهم سادة واننا عبيد » . وقال ناطق فلسطيني ان سكان تل الزعتر يعيشون في وضع سيء للغاية .

وقال مصدر حكومي مسؤول ان الوضع يتدهور بسرعة ، ودعا راديو بيروت السكان الى ملازمة منازلهم . واجتمع السيد كميل شمعون وزير الداخلية في وقت لاحق ليلة امس الى حلفائه ، وقال ناطق باسمه انه تم التوصل الى حل وسط . كما اجتمع الى قادة قوى الامن الداخلي وعدد من النواب لبحث الوضع الامني وانعكاساته على الاوضاع الاقتصادية .

### تعليق اجتماعات لجنة التنسيق

لكن الامال تلاشت عندما انسحب ممثلو المقاومة والاحزاب والقوى الوطنية والتقدمية من اجتماعات لجنة التنسيق العليا امس احتجاجا على فشل اللجنة في حل مشكلة حصار مخيم تل الزعتر. وادلى السيد رشيد كرامي رئيس الوزراء ليلة امس بتصريح قال فيه ان اجتماعات لجنة التنسيق قد تأجلت الى اجل غير مسمى ، لكنه بوصفه رئيسا للجنة دعاها الى الاجتماع مجددا اليوم الاربعاء — لمتابعة الاشراف على تنفيذ الاتفاقات والعودة بالبلاد الى حالتها الطبيعية لكن بيانا مشتركا اصدرته القوى الوطنية والتقدمية في لبنان والمقاومة الفلسطينية اعلن ان ممثلي الفريقين لن يحضروا اي اجتماع اخر للجنة التنسيق العليا ما لم يرفع الحصار عن مخيم تل الزعتر بشكل تام ودون اية شروط .

ودعا كرامي الى اعادة العائلات المهجرة ، وابدى تفاؤله وثقته بفك الحصار عن المخيم .

ولكن رغم تصريحات كرامي فان المراقبين يخشون من ان ينفجر الموقف خلال الليل او فجر اليوم ، ويقولون ان الساعات المقبلة ستكون حاسمة ، فاذا ما استأنفت لجنة التنسيق اجتماعاتها اليوم ، فان الوضع قد ينفجر في مجلس الوزراء .

### اصابة مراقب دولي

من جهة ثانية اصيب الكابتن فرانكو ستروزي الايطالي الجنسية والتابع لقوات المراقبين الدوليين في جنوب لبنان برصاصة في كتفه حين تصدى لمسلحون مجهولو الهوية على طريق عدلون في قضاء صور .

وقالت مصادر محلية ان الضابط اصيب بينما كانت سيارته متجهة الى مكان عمله في راس الناقورة على الحدود مع اسرائيل . وقد نقل الى مستشفى صور حيث جرى فحصه بينما تولى رجال الامن التحقيق لمعرفة الفاعلين .

وهذا هو اول حادث لاحد مراقبي الامم المتحدة يقع في جنوب لبنان .

وذكرت المصادر ان اصابة الضابط كانت غير خطرة .

### كشف قتلة الاعماد

من جهة ثانية ذكر مصدر موثوق ان جهاز امن الثورة الفلسطينية تمكن من اعتقال قتلة الشيخ قاسم العماد محافظ الشمال يوم ٢٠ ديسمبر الماضي واوضح ان القتلة ينتمون الى عصابة يطلق عليها اسم « صقور طرابلس » ويتزعمها عبد الجليل الزعبوط ، وتضم ٥٠ شخصا .

وقال ان فريقا من ١٢ شخصا نفذ جريمة اغتيال المحافظ ، وان الزعبوط واثنين اخرين اطلقوا النار عليه فيما تولى ١٠ اخرون تغطية هروبهم ، وان الثلاثة الاول حصلوا على ٦٠ الف ليرة لبنانية ، بينما حصل كل من الاخرين على ٨ الاف ليرة .

### الكتائب مع التمديد للمجلس

وقد اصدر حزب الكتائب الليلة الماضية بيانا ايد فيه التمديد لمجلس النواب بشرط عدم ربط هذا التمديد بموضوع رئاسة الجمهورية . وكان البيان يؤكد بذلك على ان رئيس الجمهورية الحالي يجب ان يكمل مدته .

ويبدو ان البيان الكتائبي يحاول قطع الطريق على بعض الجهات السياسية التي تطالب بمسقالة رئيس الجمهورية قبل نهاية مدة ولايته التي تنتهي في ٢٢ سبتمبر القادم .

## خدام في الكويت

— تتمة المنشور على الصفحة الاولى —

اللبنانية ، قال السيد خدام ان سوريا لم تبلغ رسميا بهذا الموضوع ، وموقفنا واضح من كافة الموضوعات المتعلقة بتنسيق الموقف العربي .

ونفى خدام الانباء الصحفية « المصرية » القائلة بان هناك خلافا قائما بين الحزب الشيوعي السوري وحزب البعث العربي الاشتراكي ، وقال ان ذلك لا يتعدى اكثر من بعض الصحف غير الملتزمة التي لا هم لها الا اشاعة البلبلة وتشويه الحقائق .

هذا وكان في استقبال وزير الخارجية السوري لدى وصوله الشيخ صباح الاحمد وزير الخارجية والقائم بالاعمال السوري السيد سري الحاج ابراهيم .

وكان خدام قد سلم صباح امس رسالة من الرئيس الاسد الى الملك خالد .


بسبب هدم العقار
بيع محتويات مطعم مكسيم
بناية الصانع - خلف فندق شيراتون - الكويت
مكيف سنترال تدفئة تبريد قوة ١٥ حصان
أفران - ثلاجات - طاولات - كراسي
أدوات صحية - أدوات كهربائية - دريج خشب
ثلاجات - براويز - أخشاب وديكورات
وأشياء أخرى متنوعة .
النهاية يوم الخميس ١٩٧٦/١/٨ طوال النهار
تبدء جلسة البيع الجمعة ١٩٧٦/١/٩ الساعة ١٠ صباحا
لمزيد من التفاصيل ٦١٠٤١٨

القبس
الأدب
رئيس التحرير جاسم النصف
مدير التحرير رؤوف شحوري
# الاربعاء ٧ يناير (كانون الثاني) ١٩٧٦ ـ السنة ١٣٠٥ ـ ص ١٧

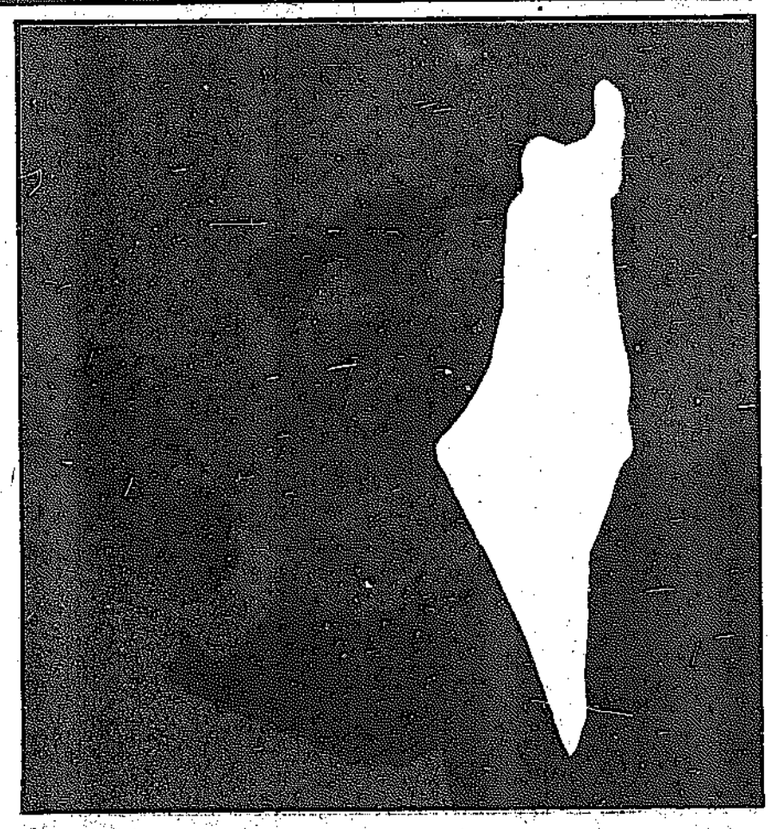
# نجيب محفوظ

## يبيع فلسطين لقاء "السلام"



اجرى هذه المقابلة : السيد الشوربجي

في الجلسة الثانية مع نجيب محفوظ ( القسم الاول نشر الاربعاء الماضي ) بدانا الحديث باثارة قضية اليمين واليسار والصراع الفكري القائم الان بين هذين التيارين في مصر .. سألت نجيب محفوظ ..



### أريد السلام وأقبله

### حتى لو اقتضانا التنازل عن جزء من الأرض !!

### لا أقصد الأرض المحتلة بعد ٦٧

### لكن اقصد "التسوية النهائية" !





● هل يمكنك ان تحدد لي موقفك بالضبط من هذه التيارات والاتجاهات المطروحة في الساحة بشكل بارز اليوم ..

— لن اقول لك مثلا انني مصري وانني لايميني ولا يساري وانني مصري قبل اي شيء كما يقال عادة .. لن اقول هذا. لان الجميع من المفروض انهم مصريون حتما وان ولاءهم لابد ان يكون لبلدهم قبل اي شيء آخر ... لكن هناك اتجاهات وطرقا يمكن ان يختلف عليها الناس في تحقيق مصلحة مصر .. يمكن ان يكون هناك من يرى ان من مصلحة مصر التحالف مع الغرب والاخذ بالنظام الراسمالي والاقتصاد الحر والمجتمع الحر ... الخ . ويمكن ان يكون هناك على العكس من يرى ان من مصلحة مصر التحالف مع المعسكر الشرقي والاخذ بالنظام الاشتراكي او الشيوعي وتحويل المجتمع الى مجتمع مغلق تسود فيه الطبقة العاملة .. تحديد المواقف يجب ان يبدأ من هنا ... من خلال المبادىء المطروحة والنظرة الموضوعية للامور واختيار ما هو اصلح لمجتمعنا وشعبنا بصرف النظر عن الالتزام بنظرية مسبقة او فكرة مسيطرة تحول الانسان الى عبد للفكرة ولا تحول الفكرة الى وسيلة في يد الانسان ... انني ارى ان ثورة يوليو ١٩٥٢ قد غيرت وجه المجتمع المصري وحسمت كثيرا من المواقف الخلافية لحساب ولصالح الشعب .. فالقضاء على الاقطاع وسيطرة راس المال تجربة رائدة وخطيرة وضرورية ولا يمكن العودة للنظام الاقطاعي القديم او عصر الميونيريه الذين كانوا يسيطرون على الحكم ويتحالفون مع الشيطان من اجل مصالحهم المالية دون النظر لمصلحة الامة ككل .. ثم ان التجربة الاشتراكية في مصر والقطاع العام كان يمكن ان تكون تجربة ناجحة ورائدة لولا كثير من العيوب والسلبيات التي ترجع لشخص القائمين على التقنية دون ان تمس جوهر التجربة ...

ان تجربة ثورة ٢٣ يوليو كان يمكن ان تحقق لمصر نتائج باهرة وتنقلها نقلة حضارية ضخمة لولا الاخطاء التي وقعت فيها عند التطبيق فالحكم الفردي قد حول الشعب كله الى شعب سلبي عاجز عن المشاركة الحقيقية في انجاح التجربة وتنقيتها من السلبيات ... في غيبة الحرية استطاع المتسلقون وذوو النفوس الضعيفة ان ينقضوا على كل مكاسب الشعب ويلتهموها في الظلام كما يفعل السوس في المخازن المغلقة .. ثم كان طموح الثورة الذي يفوق الامكانات الحقيقية للشعب المصري والذي ادى الى تحويل كل مكاسب التجربة وثمار انجازاتها الضخمة لتكون في خدمة هذا الطموح ومغامرات غير محسوبة كلفتنا اكثر من طاقتنا واستنفدت معظم ما انجزته التجربة واكثر مما حققته من انجازات ... لولا هذا لكانت ثورة ٥٢ نقطة تحول في تاريخ العالم كالثورة الفرنسية والثورة الروسية ... لكن على اي حال فالثورة مستمرة ولذلك قلت لك انني مع الثورة بكل جوارحي وانا حينما نقدت الثورة كنت انقدها لمصلحتها لا لهدمها .. ورايي ان الذين يرفعون شعار اليمين واليسار كلاهما ضد الثورة فاليمينيون يريدون العودة لعصر ما قبل الثورة ويلغون من حياة الشعب المصري اغلى واعظم تجاربه .. واليساريون تحكمهم افكار وشعارات عصبية بل ان كثيرين منهم للاسف لايفكرون في مصلحة الشعب والوطن بقدر ما يدينون بالولاء للمعسكر الشرقي ويحصرون فكرهم في اطار ما يراه هذا المعسكر صحيحا او خاطئا بدليل موقفهم من حرب اكتوبر ، ذلك الموقف الذي كان سببا في انني اختلفت مع الشيوعيين وتخاصمت مع كثيرين منهم ...

● هل لي ان اعرف رايك بالتفصيل في هذه النقطة .. كيف ترى الشيوعيين في مصر ولماذا خاصمتهم بعد حرب اكتوبر ...

### ● الشيوعيون

— الشيوعيون في مصر لا يمثلون الاشتراكية لانهم يعيشون في ابراج عاجية .. هم يستفيدون من مبادئهم وكثيرون منهم يتخذون من هذه المبادىء وسيلة للمتاجرة والكسب ويقبضون من الداخل والخارج ... وانا اعتقد ان هؤلاء قد خانوا الاشتراكية وتسلقوا على اكتاف الثورة وكثيرون منهم اثرى واصبح بشكل جزءا من الطبقة الجديدة .. وانفصلوا بذلك عن واقع الشعب والطبقات الكادحة .. ان حياة الاشتراكيين في مصر قد جعلتهم ينفصلون عن الشعب ولا يحسون به وبمشاكله ولذلك فان هذا جعل مطالبهم اكثر من طاقة الشعب ... انهم يطالبون بالمواقف المتطرفة .. بالحرب .. يرفضون الحلول السلمية .. لكنهم لايهمهم كم يكلفنا هذا ... هم لا يحسون كم سيعاني الشعب وكم عانى من هذه المواقف العصبية المتطرفة .. انهم لايحسون بذلك لانهم مرتاحون .. الواحد منهم لما تدخل شقته الفخمة تجد البار وتجد السفرجي والطباخ والسيارة وغيرها ... والسراخ والمواقف المتطرفة بعد ذلك هي البضاعة التي يتاجر بها ويظهر امام الناس بموقف الثوري كي يستمر في الصورة ويقبض من هنا وهناك .. هو لا يهمه ما يمكن ان تفكسه اراؤه على واقع الانسان البسيط المطحون وفي بلدنا ملايين من البشر ينامون والدمع غذاؤهم والصبر الطويل والصمت المرير زادهم .. والمهم ان الذي يدفع في النهاية ثمن هذه المواقف المتطرفة ليسوا هم الذين يطالبون بها .. بل هم ابناء الشعب الفقراء الذين يموتون في الحرب ويموتون ايضا في السلم .. بينما اصحاب المواقف المتطرفة يكسبون على كل الوجوه ويزيدون شبعا وثراء على ثرائهم .. لذلك قلت لك ان الشيوعيين في مصر منفصلون عن الشعب واحساساته .. اصبحوا اصحاب مصالح .. ولو طبقنا قوانين عدالة اجتماعية حقيقية لوجدنا في مقدمة من يصابون بها الشيوعيون لان كثيرين منهم دخولهم فاقت الاقطاعيين القدامى .

● وماذا عن قصة خلافك معهم بعد حرب اكتوبر ..

— تخاصمت مع كثير من الشيوعيين بسبب حرب اكتوبر كما قلت لك .. ذلك انني رايت ان حرب اكتوبر تعتبر انتصارا حقيقيا ضخما لنا وللامة العربية بجميع المقاييس .. والعبرة ليست بمقدار ما حررنا من الارض ولكن بالنظر الى الوضع الذي كان قائما قبل هذه الحرب وما اصبح بعدها ... لقد كانت الصورة قاتمة تماما قبل حرب اكتوبر ولم يكن هناك غير اليأس والشعور بالتمزق والانهزام ... والغريب ان الشيوعيين الذين ينكرون نصر اكتوبر هم انفسهم الذين كانوا يجلسون معي قبل هذه الحرب ويقولون لي ان الحرب مستحيلة تماما وان السادات لو فكر في الحرب مجرد تفكير واطلق الرصاصة الاولى لوجدنا الدمار يحل بنا في اليوم التالي .. سوف تنسف كل الكباري والجسور والخزانات والرياحات

البقية على الصفحة ٣



## كل شيء حل ... "وربنا يستر بقه" !

## ربنا مش حيستر !

اخطر ما ورد في حديث نجيب محفوظ « للقبس » دعوته الى التنازل عن الارض ، او عن جزء من الارض ، في سبيل اقامة « السلام » بين العرب واسرائيل .

اية ارض ؟

انه لا يتحدث عن الارض العربية المحتلة في حرب ٦٧ . انه لا يعرض التنازل عن الارض المصرية مثلا . بل يرتاي التنازل عن فلسطين لقاء عملة وهمية اسمها « السلام » !

« قلنا كل حاجة وربنا يستر بقه ... »

هكذا قال الكاتب والمفكر المصري وهو يدلي بآرائه الخطيرة ، وكانه شعر سلفا بان ربنا « مش ح يستر » !

افظع ما في هذه الدعوة « المحفوظية » انها اشبه بوعد بلفور آخر ... بلفور عربي . انه طرف اول يعد طرفا ثانيا بارض طرف ثالث كما فعل الانكليز مع اليهود عندما وعدوهم بارض فلسطين !

والافظع ، ان نغمة السلام المؤدي الى الحضارة والازدهار ، لا تتردد الا عند بعض الادباء والكتاب والمفكرين في الشقيقة الكبرى مصر .

محمد سيد احمد صاحب « عندما تسكت المدافع » الذي اثار ضجة، طلع بنظرية متكاملة مع نظرية نجيب محفوظ . لقد زعم ان العرب الذين عجزوا عن تدمير اسرائيل بالحرب ، يستطيعون تدميرها بالسلم ..

وكتابه كله يدور حول هذه « الفكرة — الام » .

الاديب والمفكر والكاتب والفيلسوف هم ضمير المجتمع و « ادوات » التعبير عن هذا الضمير .

وعندما يفشلون في اداء هذه المهمة ينتهون وتنبذهم مجتمعاتهم .

والمطلوب الآن من حملة الاقلام والمعبرين الحقيقيين عن ضمير المجتمع ان يتصدوا لما قاله نجيب محفوظ . و « القبس » تفتح صفحاتها الادبية لهذه المناقشة المفتوحة التي ينبغي ان تكون بمثابة فقء دمل الموهومين من دعاة « السلام » المزيف الذي وضعته اسرائيل طعما ممزقا في حلوقنا واحشائنا .

« القبس »

الاربعاء القادم
تحقيق : حوار الاجيال
الوزير والاديب والشاب

## تحاوره شعرا طربيا كالندى :

# همسة

تلت لك : لا استطيع ان ازيفتحوك بشاعري ...
لا استطيع الا ان اكون صادقة صدق البراءة ...
والا ان اعس بضوء الشمس بيتد حجب الظلام ...
وحنان الطيب يجلو صفحة الايام ...

● قلت لك ، والسلام اثر السلام :
انا ان تراني الشمس تحسني شعاعا
انا ان يراني البحر يرسلني ... شراعا
والبحر في عينك .. يغرقني ليمدد لي الذراعا ...
وحرقة الاشواق في الانسواء زادتني التياعا ...

● رسمك يا امي الجميع دنيا دنى الشعر
انا منه ، امليت يا ابتهالات نبي ،
تلني انسا بذلك كي يعبر عني
اني انا اهواك ... كي تبقى لدي

● الربيع وجداني .. عرفت الحب منك
عمري يساق اليك ... تلني ذراعاي
وطيلسك الاسر ... يلتف حولي
ذهبنا يبقى لي عالمي الباقي ..

# الشاعرة خزنة بورسلي والجديد في ديوانها



الشاعرة السيدة خزنة بورسلي حرم بدر العمر من رجال الاعمال تعكف على تجميع اشعارها وقصائدها الجديدة ، لاصدارها في ديوان كامل . وقد جهزت ما يقرب من الخمسين قصيدة بين الشعر الحديث والمقفى اختارت لنا مقتطفات منها ...

### « سـؤال »

تسالني من نحن يا غـرابة السؤال
نحن انطـلاق باحث في حلكة الليـال
نحن انطـلاق باحث في ملكـة الليـال

**الى ان اقول :**

ان كنت تعشق الغـروب في جـلال
او كنت تغرس الزهور في التـلال
او كنت تنثر الورود في الرمال
او كنت تنسج الدروع للنضـال
فانت في الجـواب انت في السؤال

### « رحيـل »

**ومنها اقول :**

لقد رحلـوا فبئس القـول ما نقلوا
اما علمـوا بأن حديثنـا المهموس ينتقـل
وان محاجر الاجفـان من ذكراهم اكتحلوا
فبعض الوجد عاصفة وبعض الحـب ما حملوا

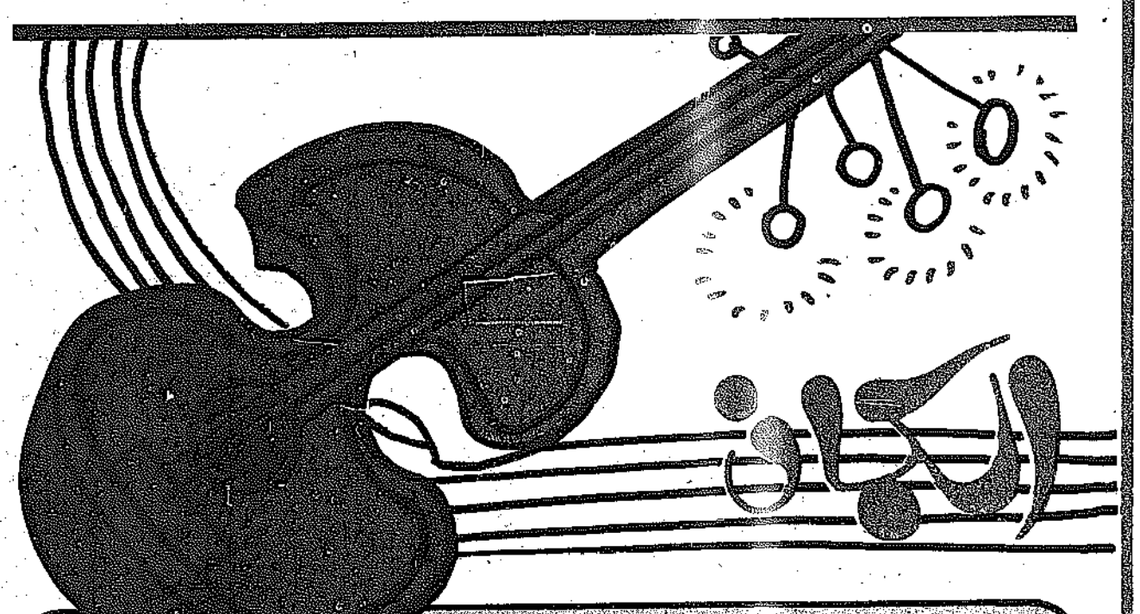
### « الثـائـر »

**ومنها اقول :**

فما عادت الاحلام تستـاف خطونا
وما عادت الاوراق وشي محبر
وما عاد للارهاب سوق بموطني
وما عادت الافكـار في القلب تقبر
وما عاد سيف للامام يخيفنـا
وما عاد تزييف الديانة يسحـر

### « اغنيـة لوطنـي »

اجمل الساحات والالحان يا وحي العذارى
يا اهازيجا تغنى ومواويلا حيـارى
وغناء عبقريا كلنـا فيـه سكـارى
قد رعيناك صغـارا واحتضنـاك كبارا
وادرناك كؤوسـا ونخوبا وانتصـارا
وعشقناك حنينـا ولثمنـاك افتخـارا





لماذا يتابعني ــ ايتها سرت ــ صوت الكمان ؟
اسافر في القاطرات العتيقة ،
( كي اتحدث للغرباء المسنين )
ارفع صوتي ، ليطغى على ضجة العجلات ،
واغفو على نبضات القطار الحديدية القلب
( تمور مثل الطواحين )
لكنها يفتة : تتباعد شيئا .. فشيئا ..
ويصحو نداء الكمان !

★ ★ ★

اسير مع الناس ،
اسمع لدوي الرعود الخواسي ،
بملء حلقي غبار التعب الحماسي ،
لكنني فجاة .. لا ارى !
فجاة .. تلاشى الذي كنت اماشي ،
ويتسرب الصمت بيني !
ورويدا .. رويدا ..
يعود الى القلب صوت الكمان !

★ ★ ★

لماذا اذا ما تهيأت للموت يأتي الكمان ؟
فاسمع له .. آتيا من مكان بعيد ،
وتصمت : هبوبة الريح خلف الشبابيك ،
نبض الوسادة في اذني ،
تتراجع دقات قلبي ،
وارحل .. في بطن لم ارها !
شوارعها نائمة ،
وبقاياتها من خيوط الاشعة ،
التي واجهتني على ضفة النهر .. وافقة !
وعلى كتفيها يحط الحمام الغريب ،
ومن راحتيها يقطر الحنان !
... ... ... ...
... ... ... ...
احبك !
صار الكمان .. كعوب سنابل
وصار يسلم الحداثق ،
فتاسلم تسقط ، في كل آن !
... ... ...
... وغاب الكمان !!

اجل فتقبل

القاهرة

قبس ثقافي

# المرأة المثقفة

هذا زمن العلم . زمن حضارة الفكر وخصوبة الوجدان ، والمراة فيه ، لا بد ان تكون في مستواه حضارة فكر ، وخصوبة وجدان . بمعنى أن تكون مثقفة ثقافة انسانية شاملة وعفوية صادقة . والثقافة الانسانية تكتسب باساليب وطرق عديدة : الاستعداد الفطري لتلقي العلوم النظرية والاداب والفنون ، والاستجابة مع نوازع الخير والحق . ثم خوض غمار التجربة ، معاناة وممارسة فعلية لاحد اساليب التعبير ووسائل التاثير في النفس البشرية ولا سيما وسائل الاعلام واخطرها سلاحا : الصحافة .

ولقد اتاح لنا نحن الصحفيات العربيات المؤتمر الذي عقد في القاهرة مؤخرا ان نتبادل الاراء والافكار وان نتحاور ونتناقش ، وان يكون هناك تعارف أوثق ، وفهم الصق لمشاكل المراة وشؤونها وشجونها ، في الوطن العربي ، وبصورة خاصة المراة العاملة في حقول الاعلام الاربعة : الاذاعة والتلفزيون والصحافة والمسرح . فهي اجهزة حساسة مؤثرة وفاعلة في المجتمع ، وحتى تاخذ المراة دورها القيادي فتكون بذلك قد تصدت للعديد من المشاكل الاجتماعية والقضايا المصيرية لان عصر ( الحريم ) الغاه عصر ثقافة الحريم !! ...

هذا زمن العلم والوعي والنهضة للمراة ، وخاصة الكويتية ، وهي تشق الدرب نحو اوسع الافاق ، دون وجل او تردد . والعلم وحده يبقى منارة مشعة ، والمثقفات هن على المدى مشاعل مضيئة في الوطن المتعلم !! ...

فاطمة يوسف العلي

# سهرانة

للشاعرة الجزائرية :

**مبروكة بوساحة**

خبت الشمعة حتى
لم اعد ابصر شيئا
جاءها الليل فذابت
وهو ما زال فتيا
واستحالت عبرات
جمدتها الزفرات
لم يعد فيها وميض
لم تعد فيها حياة
كيف ذابت وتلاشت
بعد ان كانت ضياء
وحرارات ودفء
وجمالا وبهاء ؟
كيف ذابت ؟ كيف ماتت ؟
هكذا ابقى وحيدة
اتملى من ظلامي
وهمومي وسقامي
في متاهات بعيده
لا رفيق لا دلال
غير ذا الليل الطويل
وخيالات بليده
يا حبيبي نم بعيدا
انا سهرانة وحدي
بين اشواقي ووجدي
لم يزل فجري بعيدا ..!

# الجدار

**للشاعر الفلسطيني :**

**عبد الرحمن غنيم**

هذا جوادك ... فوق
سرج ، وفي
فمه لجام
واذا ضغطت عليه ابرع
راكضا نحو
الامام !
لكنه ، يبقى بهيمة
افكارها ابدا سقيمة

★ ★ ★

في عالم الاشباح من حولي
وفي دنيا الصخب
هذا ابو ( جهل ) وذاك
( ابو لهب )
وكلاهما مثلي ــ عرب !

★ ★ ★

من يرتدي ثوب البطولة
يركل الدنيا الذليلة
الويل كل الويل ، للثوب
المزركش والجديلة
والسادرين بغيهم يلهون في
خيم القبيلة

★ ★ ★

ماذا اقص من الحكايا ؟
أعن العباء ، ام الخطايا ؟
أم سوء ... ام حسن
النوايا ؟

★ ★ ★

دعني امتشق عن قرار :
دعني فنظرة عينك اليمنى
تسبب لي الدوار
واحدق النظرات في
اليسرى
فالمح طيف عار !
وانا كما شاهدتني في الليل
ــ اركض في النهار
متعثرا بحجارة الطرقات ،
متسخ الازار !
والمح في طلعب الفرار ،
من الفرار ... الى
الفرار !
خوفا من التفكير في
هدم الجدار
يا بؤس ان نرث الجدار ،
وان نظل على الجدار ...



# يعقوب السبيعي

# كويتية

نثرت بليلك الشهبا وسقت لعشبك السحبا
وعينك كلما ظمئت عصرت لاجلها العصبا
وكم مر الشتاء بنا وكنت النار والحطبا
وكم أسمو اذا اختلقت عيونك للمنى سببا
وكم اتعبتني عبثا لاني اتقن التعبا
أأشكو ؟ لا أقول سوى أهبت بخافقي فأبى
سأسكر كلما ارتجلت شفاهك يا هدى عنبا
وان مرت يداك على غيومي امطرت ذهبا

★ ★ ★

لثمت النجم مشبوبا ومحترقا وحين خبا
وأبصرت انكماش النور في الارجاء منسحبا
فجاذبت احتمالي لاقتحام الليل فانجذبا
وكانت ليلتي خلف ابتسامي تزرع الغضبا
وجاء الليل يدفعني الى الاحلام مغتربا
لا حلم بالغد المطبوع في اخشابنا لهبا
والمس باليد المعروقة الاقمار والشهبا
وسار الحلم فانكسرت به احداقنا فحبا

# « الخروج من الدائرة المغلقة »

ــ ١ ــ

دائما اقتل نفسي
دائما انشق نصفين .. وامضي
باحثا عن وجهك الدافىء
( كان الغضب في كفي .. وكنت
تمسحين الوجه ــ كالقطة ــ في صدري
وماء النيل في كفيك يجري
حاملا خبزا الى كل البيوت )
باحثا عن وجهك الضائع :
في يومي وامسي
في زوايا المدن ــ الوهم ــ بيوت العنكبوت
خلف اسوار الليالي الضائعة
. . . . . .
دائما احمل اكفاني .. وصمتي
موغلا في السير .. في كل الدروب
باحثا عني .. وعنك
هاربا مني .. اليك
عبر اسياف الحدود المشرعة ..!

ــ ٢ ــ

ثم ماذا بعد امشي وحيدا كل ليلة
بعد ان بعت تصاويري على باب زوبله
وثيابي .. ( ذلك الجلباب ذو الوشي .. )
وسيفي .. ( كانت الشمس على حديه تطلع ..
ورقاب الغز تركع )
. . . . . .
ها انا احمل سيفا في الزوايا المظلمة
اقتل الخارج من عند القضاء
اقتل الراكع في امن الصلاة
اترك المارق والمرتد ..
اجتث الجذور الرطبة
احرق الخضرة .. والزيتون ..
قلبي في الحقول المجدبه
والدماء ــ الموت ــ في عيني طريق للحياة
. . . . . .
ها انا صرت خصيا في جناح الملكة
اشبع الحناء في الكف .. وصوتي كصياح الديكة
امشط اللازن .. اجتر الحكايا المضحكه
اصبغ الوجه .. ( وارتد لوجهي .. فاموت !.. )
. . . . . .
ها انا ابتد في الليل عمودا من ضياء
اصل الارض بأخبار السماء
واصلي .. لخلاص المملكة ..!..

ــ ٣ ــ

« يعرفك القلب اذا جئت
بقدحة في طعم الموت
ينشق ازهارك في الصمت
ويضمك بالهدب المبتل »

ــ ٤ ــ

مزقيني ..
وانثري لحمي على كل الطرق
سوف اغدو ــ عندما تروى الدماء الارض ــ
كوبا وطبق
يولد الطفل الذي تبغين ..
انسكب دماء في العروق
لحم ..
فيخطو الخطوة الاولى ..
ويقول الكلمة الاولى ..
فيزداد الشروق .

مسعد اسماعيل عبد الظاهر
القاهرة

الجزء الثاني والاخير من حديث نجيب محفوظ



# فقدت الوعي مرتين: ٦٧ خوفاً من "النصر"! ٧٣ هلعاً من "الهزيمة"!

تتمة المنشور على الصفحة الاولى ــ

وتفرق أرض مصر وتدمر كل مرافقها ويدخلها جنود اسرائيل في ٢٤ ساعة ... والغريب أنهم رغم ذلك كانوا هم اكثر المطالبين بالحرب .. لكنهم كانوا يعلمون ويوقنون انها مستحيلة ومن هنا كانت اصواتهم هي اكثر الاصوات ارتفاعا في طلب الحرب .. ليس من اجل الحرب والنصر .. ولكن من اجل احراج السادات ووضعه في المأزق او لدفعه الى مغامرة جنونية تكون كفيلة بالقضاء عليه وعلى الثورة ليتمكنوا بعدها من القفز والسيطرة على البلد ... ولذلك هللوا حينما قامت الحرب فعلا .. لانهم تصوروا ان الرجل قد تورط واندفع بلا حساب وان النهاية اصبحت وشيكة

**لكنهم صعقوا وفوجئوا حينما جاءت النتائج الاولى للمعركة معاكسة لما توقعوه ... كثيرون منهم فزعوا فعلا حينما تحقق النصر في الايام الاولى واحسوا بالهزيمة في داخلهم .. كانت انتصاراتنا هزيمة لهم .. ولذلك فهم يقولون اننا انهزمنا في الحرب والواقع انهم هم الذين انهزموا لانهم لم يكونوا يريدون هذا النصر ولم يكونوا يرغبون فيه لانه ضد كل اهدافهم وكل مخططاتهم وكل احلامهم ... ولذلك فحينما تدخلت امريكا في المعركة وبدات تؤثر في خط سيرها لغير صالحنا وجدنا الشيوعيين يصرخون مطالبين بالاستمرار فيها .. والواقع انهم لم يكونوا يطالبون بالاستمرار من اجل تحقيق النصر .. لكن من اجل تحقيق الهزيمة .. كانوا يريدون الاستمرار حتى الهزيمة الكاملة ويتمنون ذلك حتى تتحقق احلامهم ويستردوا الارض التي فقدوها بعد انتصارات الايام الاولى والنتائج الدولية الخطيرة التي ستترتب عليها ... وفي اعتقادي ان الشيوعيين العرب في ذلك كانوا يدينون بالولاء للشيوعية الدولية التي لم تكن تريد الحرب والتي فاجأتها الحرب وهزت كل مخططاتها تماما كما فاجات اسرائيل وامريكا وهزمت كل مخططاتهما .. ان حرب اكتوبر كانت موقفا وطنيا وعربيا مائة في المائة وكانت من اعظم المواقف الحرة في تاريخنا ولذلك فاجأت العالم وغيرت كل حساباته وما زال المعرب حتى اليوم هم الذين يجنون الثمرة لان الحرب كانت حربا عربية لحساب العرب وحدهم .. ولم تكن خطة امريكية كما قال الشيوعيون في محاولتهم للدفاع عن انفسهم ضد هذه الحرب التي هزمتهم تماما كما هزمت اسرائيل .. ولقد قلت هذا الكلام للشيوعيين وصارحتهم بآرائي تلك ولذلك غضبوا مني وصارحوني ...**

**● مصر**

**● استاذ نجيب .. انطلاقا من هذه النقطة والكلام عن حرب اكتوبر ونتائجها هل يمكنك ان تحدثني بصراحة عن رايك في خط سير التحرك السياسي المصري بعد هذه الحرب وهل ترى ــ كما يقال ــ اننا بدانا نجني من اثار النصر هزيمة ..**

ــ اطلاقا ... ان كلما يحدث اليوم هو من نتائج النصر ويعكس حقيقة وقيمة هذا النصر .. والذين يتكلمون عن الهزيمة هم الذين هزمتهم الحرب كما قلت ... نحن بعد هزيمة ٦٧ لم نكن نستطيع اطلاقا ان نتفاوض او نتكلم عن حلول سلمية .. كنا في درجة الصفر ... ولم نكن نملك الا الصوت العالي نحاول به ان نغطي على الحقيقة فرفعنا شعار « اللاءات » .. لا مفاوضة ولا اعتراف ولا تنازل ولا .. ولا .. الى اخر هذه اللاءات التي لم نكن في الواقع نملك القدرة على فرض اي لا منها او تحويلها الى واقع وحقيقة وكان واقعنا مريرا تماما .. ومع ذلك تفاوضنا من خلال « يارنج » ... والفرق بين جولات يارنج في ٦٧ وجولات كيسنجر اليوم هو الذي يعكس حقيقة الفرق بين واقعنا في ٦٧ وواقعنا اليوم ... لقد ظل يارنج ايامها يدور في حلقة مفرغة وبعد اكثر من عامين انتهى الى لاشيء وتجمدت محاولاته .. ولم نستطع بعدها ان نفعل شيئا ... نحن اليوم في موقف مختلف تماما ... وكيسنجر لم يتحرك من اجل عيوننا او ليخدم اهدافنا .. ان كيسنجر لم يتحرك في المرة الاولى الا حينما علم وتاكد ان خطة ابادة الثغرة قد اصبحت جاهزة وامر القتال اصبح مسالة ايام ولم تكن اسرائيل وقتها تستطيع مواجهة ضربة اخرى ... لقد استنزفتها حرب اكتوبر حتى اخر قطرة دم وجرحت فيها كل شيء ... لذلك كانت اسرائيل هي التي استنجدت بكيسنجر ولاول مرة ترغم على الانسحاب من ارض وضعت يدها عليها بالقوة ... هل كان هذا متصورا في ٦٧ او قبل ٦٧ .. ونفس الشيء هو ما يحدث اليوم فقد اخترنا طريق السلم من موقع القوة لا من موقع الضعف والهزيمة وفرق كبير بين الموقفين ..

**ومن رايي ان الذين يزايدون في الساحة العربية اما انهم لا يفهمون هذه الحقيقة او انهم يفهمون لكنهم مازالوا يضيقون بحرب اكتوبر ونتائجها المتعسرة ويريدون اجهاض هذه النتائج عن طريق التشكيك في كل ما تمثله وفي كل تحرك ناتج عنها لان في هذه النتائج كما قلت هزيمة لهم ولاهدافهم والواقع ان هؤلاء الناس لو فكروا باخلاص وتجرد لصفقوا كثيرا وتحمسوا لما يفعله الرئيس السادات اليوم في صمت وشجاعة نادرة .. انهم يملاون الساحة صراخا من حوله ويحاولون طعنه من الخلف في لحظة من اخطر لحظات التاريخ .. انه التاريخ .. انه يواجه امريكا واسرائيل لينتزع الحق دون اراقة دماء ويواجه في ذات الوقت الزوابع التي يثيرها ضده الخائفون من داخل البيت ومع ذلك فهو ثابت صامد شجاع لا تفارق الابتسامة الواثقة وجهه**

**ابدا ... والا فلتقل لي لماذا يريد هؤلاء الناس ... هل يريدون استمرار الحرب الى ما لا نهاية .. الا يعلمون ان الحرب ضد الحضارة والمستقبل واسمع لي ان اقف طويلا عند هذه النقطة .. انني اريد ان اقول للعرب اننا في لحظة مصيرية حقا . نحن اليوم نملك الفرصة الوحيدة لبناء اساس مستقبلنا .. ولو ضاعت هذه الفرصة لضاع كل شيء .. لضاع الامل والمستقبل.**

**● كيف .. اوضح يا استاذ نجيب ...**

ــ سأقول لك ... ان ثروة العرب الناتجة من البترول هي ثروة مؤقتة لن تستمر طويلا ... سوف ينفذ البترول خلال ثلاثين او اربعين او خمسين سنة على الاكثر ... والسؤال الذي يجب علينا ان نطرحه على انفسنا اليوم وبالحاح وجدته هو ماذا يكون المصير بعد ذلك .. والمشكلة ليست مشكلة افراد .. ليست مشكلة هذا الجيل على وجه التحديد ... لكنها مشكلة الاجيال القادمة .. واذا فكرنا من خلال حالة التشبع المتوافرة لنا اليوم ونجاهلنا المستقبل لكنا في ذلك اكبر خونة .. يجب ان نفكر اذن في المستقبل .. يجب ان نفكر في الطريقة التي نستطيع من خلالها ان نبني الحضارة على ارضنا هذه حتى يستمر عطاؤها

**لا يصنع الحضارة .. انه يقتلها ويقتل الانسان .. لكن السلم هو الذي يبني الحضارة ويبني مستقبل الانسان .. وعلى العرب ان يدركوا هذه الحقيقة وان يخرسوا كل اصوات المزايدين التي ترتفع حولهم مطالبة بالمواقف المتطرفة واستمرار الصراع فهذه الاصوات اما انها تخدم اصحابها اولئك الذين لا يعيشون ولا يتكسبون الا من المزايدة .. واما انها تخدم اصحاب المخطط الاستعماري الذين يريدون ابقاء العرب في حالة تخلفهم ولا يعطونهم فرصة للافاقة والسلام حتى لا يبنوا الحضارة والمستقبل .. انني اريد السلام واقبله حتى لو اقتضانا هذا التنازل عن جزء من الارض .. فالارض لاقيمة لها في ذاتها .. الاهم هو الهدف .. ويجب ان يكون هدفنا هو بناء الحضارة .. نحن نضحي بالانسان وندفعه الى الحروب ليقتل من اجل الهدف .. فلماذا لا نضحي بالارض اذا كانت هذه التضحية ضرورية لتحقيق الهدف الاكبر وهو السلام من اجل بناء الحضارة ..**

**● ماذا تقصد بالضبط من قولك التضحية بجزء من الارض .. هذه مسالة خطيرة استاذ نجيب ..**

ــ لا اقصد بالطبع

**حكم العدم .. صحيح انها تضرب كمثل على البطولة والشجاعة والاصرار ... لكن اين هي اليوم .. لننظر الى ما فعلته المانيا مثلا بعد هزيمتها في الحرب العالمية الثانية ... تمسك الشعب الالماني بالمواقف المتطرفة وصمم على استمرار الصراع لما اصبح لالمانيا وجود اليوم .. ان المانيا بدأت على الفور في بناء الحضارة واعادة تعمير ماخربته الحرب وتوجيه كل طاقاتها للبناء الاقتصادي والحضاري حتى اصبحت اليوم اقوى دولة في اوروبا .. انها اقوى من بريطانيا التي خرجت منتصرة من الحرب ... ونحن على اي حال لم نهزم والحمد لله كما حدث لالمانيا ... نحن لن نتحرك من موقع المغلوب على امره كما تحركت المانيا ... لكننا نتحرك من موقع المنتصر الغالب صاحب الارادة .. لكن يجب ان يتحكم العقل في ارادتنا هذه ولا نسير وراء العاطفة حتى لا نجهض انتصاراتنا هذه ونتحول الى رماد .. يجب ان نمسك بهذه اللحظة ونبدأ منها في بناء الحضارة ونسعى لتحقيق السلام حتى لا تستنزفنا الحرب وتقضي على كل ما حققناه وما نستطيع تحقيقه بثرواتنا واموالنا الطائلة التي نكسبها اليوم .. لا تصرفوا المال**

**لا نفسه ولا حبيبته ... فرق كبير بين الرجل العاقل والرجل العاطفي وقبل ان تفكروا بعواطفكم ناقشوا الامر بموضوعية واتزان حتى لا تقودنا العاطفة الى المهالك وهذه مصيبتنا دائما نحن العرب ... دائما ننقاد للعاطفة والشعارات والاصوات العالية ودائما تؤثر علينا الكلمات الرنانة والشعارات القوية وتقودنا الى المهالك ... لا تجعلوا من فلسطين ليلى ومن العرب مجنون ليلى حتى لا نفقد فلسطين ونفقد العرب ايضا ...**

**● الوعي**

**● استاذ نجيب .. باعتبارك ابرز كاتب رواية في العالم العربي وروايتك يقراها العرب من المحيط الى الخليج .. لماذا لا تعبر عن آرائك هذه وخاصة موقفك من حرب اكتوبر والشيوعيين والمزايدين في الساحة العربية ودعوتك للبناء الحضاري والسلام ... لماذا لا تعبر عن ذلك كله بعمل روائي كبير وهذه كلها بلا شك قضايا وصراعات يمكن ان تشكل خامة عظيمة لعمل روائي عظيم ؟**

ــ هذا ما افكر فيه فعلا الان ... لكنني حتى الان لم اجد المعادل الفني .. لا بد ان يكون لهذا كله معادل فني اي موقف روائي

ــ انني لا انا ولا توفيق الحكيم ولا احد على الاطلاق فقد الوعي ... وتوفيق الحكيم حين قال هذا الكلام فقد كان ذلك مجرد اسلوب يحاول من خلاله ان يقول رايه في تجربة الثورة وينقد سلبياتها ... والواقع انه نقد الثورة وسلبياتها فعلا في حياة الرئيس عبد الناصر من خلال اعماله الفنية الكثيرة مثل السلطان الحائر وبنك القلق ورحلة قطار وغيرها ... عودة الوعي ما هو الا شكل جديد ابتدعه توفيق الحكيم ليقول رايه لا اكثر ... لكنه لم يكن فاقد الوعي طبعا ... لكنني استطيع ان اقول لك بالقطع انني شخصيا فقدت وعيي مرتين .. مرة في سنة ٦٧ ومرة في سنة ٧٣ ... في سنة ٦٧ كنت فاقد الوعي ازاء تقديري لقوتنا العسكرية ... وحينما عقد الرئيس عبد الناصر مؤتمره الصحفي المشهور قبل حرب يونيو ٦٧ وتكلم بصوت مرتفع انزعجت جدا .. لم انزعج خوفا من الهزيمة بل خوفا من النصر ... مسالة انتصارنا على اسرائيل وقتذاك كانت مسالة مفروغا منها في تقديري ... كنت اتصورها رحلة سهلة نصل خلالها الى تل ابيب في ساعات وربما في ايام لاننا كما كنت اعتقد نملك اقوى قوة ضاربة في الشرق الاوسط ... لكنني رغم ذلك كنت منزعجا لانني كنت اعرف ان امريكا لن تسكت على انتصارنا وسحقنا لاسرائيل .. كنت خائفا من النتائج المحتملة المترتبة على هذا النصر ... ثم كانت الحقيقة صاعقة .. اسرائيل هي التي هاجمت وانتصرت ... كيف حدث هذا .. لا تسالني ... لان حقيقة ما كان يجري في الجيش وقتذاك كانت غائبة عني تماما وكنت اتصور الامور عكس ما كانت تجري ... كنت اعتقد ان الجيش هو الحصن الوحيد الذي لم يتسرب اليه الفساد ... وكنت ابني رايي هذا على ان الثورة درعها الاول هو الجيش ومن هنا فهي لا شك لا تستطيع ولا تقبل ان يتسرب الفساد الى هذا الدرع ... ولذلك كنت مطمئنا .. او بمعنى اصح كنت فاقد الوعي حتى جاءت نكسة يونيو ٦٧ فافقت واستردد الوعي .. لكن الثمن كان غاليا ...

المرة الثانية التي فقدت فيها الوعي كما قلت لك كانت في ٧٣ ... في تقديري ايضا لقوتنا العسكرية وامكان دخولنا الحرب ضد اسرائيل ... كنت اؤمن اننا في موقف عجز تام واننا لن نستطيع دخول الحرب اطلاقا واننا لو حاربنا لقضي علينا .. كان هذا هو تقديري للامور من خلال الموقف الذي كان واضحا قبلها خصوصا وان الرئيس السادات كان يعلن دائما ان السوفيت لا يقدمون لنا السلاح وان الازمة الاقتصادية تمسك بخناقنا .. كانت كل الشواهد تنبيء عن عجز تام وهذا ما دعاني فعلا للتوقيع على العريضة التي رفعت للرئيس

**السادات في عام ٧٢ والتي كنا نطالبه فيها باعلان الحقائق للشعب كي يحدد طريق الخلاص من الموقف الذي تصورته لا حل له وان الرئيس في مازق امامه .. فاردناه ان يضع الحقائق امام الشعب ولنشترك جميعا في اختيار طريق الخلاص ايا كان ... فلما فوجئت بالحرب صعقت .. كنت يومها في بيتي .. ووجدت ثروت اباظة يطالبني على التليفون ويقول لي ان الحرب قامت وان المذيع يذيع بيانات عسكرية ... ووضعت السماعة وانا في حالة من الذهول التام .. لقد فكرت في ما سيكون عليه الموقف باكرا .. كان شيئا فظيعا ما تصورته ... تصورت ان كل شيء سيتم تدميره وان جنود اسرائيل سيتجولون في شوارع القاهرة بعد ايام ... وقلت في نفسي لقد وقع السادات في الفخ وانقاد وراء المزايدين والمجانين الذين ظلوا يطالبونه بالحرب حتى وقع فيها واوقع البلد ... كنت ابكي في ذلك اليوم حسرة ومرارة واتصور ان كل شيء قد انتهى تماما ... لكن ثروت اباظة عاد يتصل بي في المساء ويقول لي ان جنودنا عبروا القناة وانهم الان في الضفة الشرقية ... لم اصدق راديو القاهرة .. قال لي ان الاذاعات الاجنبية تقول ذلك ايضا .. اذاعة لندن وغيرها ... وسهرت طوال الليل يومها استمع للاذاعات الاجنبية وبقيت يومين في حالة تردد بين التصديق والشك حتى تاكدت لي الحقيقة التي كنت فاقد الوعي ازاءها تماما قبل اكتوبر ١٩٧٣ ومن هنا ايقنت وسلمت بعبقرية الرئيس السادات وحكمة تخطيطه فلم يوقعنا نحن فقط في عدم الوعي بل اوقع اعتى وانكى الاعداء ..**

**لقد خدرهم وجعلهم يفقدون الوعي وتصبح كل وسائل استخباراتهم الالكترونية وغير الالكترونية اشياء صماء لا قيمة لها امام تخطيطه الدقيق المذهل الذي حقق انتصارا تاريخيا اذهل العالم في لحظة كان**

الاجماع على ان هذا الذي يحدث لم يكن مستحيلا فحسب .. بل كان مستحيل التصور ايضا ... ولا بد للذين يقدرون ويقيسون قيمة ونتائج حرب اكتوبر ان يضعوا هذه الحقيقة في حسابهم والا فانهم يظلمون الحقيقة والتاريخ ...

**● استاذ نجيب .. هل لديك اقوال اخرى ؟**

ــ الا يكفي هذا ... لقد قلنا كل شيء .. وربنا يستر بقية من الطوب والرصاص الذي سينهال علي ممن لن يعجبهم كلامي هذا .. لكنني قلت وتكلمت لانني مؤمن بما اقول ... ومؤمن بان من واجب كل كاتب ان يقول ويتكلم بصراحة .. ومن حق الاجيال الجديدة ان تعرف كل الحقيقة بلا مواربة ودون لف او دوران حتى لا تفقد الوعي هي الاخرى اذا صح هذا التعبير ...

## السلام و الحرب

**مصر اختارت طريق السلام من موقع القوة**

**السلام لا يصنع الحضارة بل يقتلها**

**السلام هو الذي يبني مستقبل الانسان**

**فرنسا هنأت قبلت تحارب روما مئات السنين حتى استنزفت كل طاقاتها وسقطت في العدم**

وحين ينضب معين البترول يكون هناك بديل من غيره لكي تستمر الحياة والرفاهية .. البديل هو الحضارة .. هو العلم والتقدم .. هو ان نلحق بركب العالم ونأخذ مكاننا الحقيقي في المسيرة .. ووسيلتنا الى هذا هي اموالنا الغزيرة التي يعطينا اياها البترول اليوم .. هل نستنزفها في الحروب والسلاح والصراعات الساخنة هذه التي يتعمد الاعداء ان يشعلوها حولنا لتستنزفنا وتأخذ كل ما عندنا حتى لا يبقى هناك شيء للمستقبل .. هل نساير هذا المخطط المعادي الذي من صالحه ومن تخطيطه ان يبقى العرب مستنزفين على هذا الوضع الى ما لا نهاية فيبيع لهم السلاح ولا يبيع لهم العلم والحضارة .. ان السلاح الذي احتلت به الارض المحتلة بعد ١٩٦٧ فهذه مسالة مفروغ منها .. لكنني اقصد التسوية النهائية .. فعند الاتفاق على هذه التسوية اذا امكننا ان نحقق السلام الحقيقي مع التضحية بجزء من الارض التي كانت ارضنا في الاصل في سبيل نجاح هذه التسوية وضمان استمرار السلام فانني اعتقد ان السلام اغلى واصلح لنا ولمستقبلنا من الارض ، لاننا لن نستطيع بناء الحضارة الا مع وجود السلام ..

**والذين ياخذون المواقف المتطرفة ويطالبون باستمرار الصراع والحرب حتى تحرير كل شبر من الارض يفعلون مثلما فعلت قرطاجة في حربها الطويلة الياسة ضد روما .. فقد ظلت قرطاجة تحارب روما مئات السنين حتى استنفذت كل طاقاتها وسقطت واصبحت اليوم في**

**على السلاح ولكن اصرفوه على الانسان والحضارة ومن اجل المستقبل .. حتى لو كلفنا هذا بعض التنازلات**

... المسالة يجب ان تقاس بمقدار الفائدة التي ستعود علينا فيما لو حققنا السلام مع بعض التنازلات او رفضنا التنازلات مع استمرار الصراع والحرب ويجب ان نعرف ان اقصى امل الامريكيين والاسرائيليين ان يستمر الصراع وتستمر الحرب فهذا هو الذي يحقق استراتيجيتهم البعيدة في استنزاف العرب واجهاض قوتهم التي ظهرت بعد حرب اكتوبر .. لا تدعوا العاطفة تقودنا الى الطريق الذي سار فيه مجنون ليلى من قبل ... فقد سيطرت عليه العاطفة حتى تحول الى مجنون وضائع يهيم في الصحراء ومع ذلك لم يكسب اعبر من خلاله .. لان الرواية ليست كتابا تسجيليا وانما عمل فني قبل اي شيء آخر .. مثلما فعلت في رواية اولاد حارتنا مثلا حينما اخذت من قصة الانبياء وصراعهم ضد الكفار معادلا فنيا للتعبير عن آرائي في الثورة ونقدها ...

**ــ اذا عدنا لموقفك من الثورة ونقدك لها .. الواضح انك كنت في منتهى الوعي وانك عبرت عن آرائك ومواقفك من خلال رواياتك التي كتبتها من عام ١٩٥٧ حتى ما قبل حرب اكتوبر ١٩٧٣ ... فما رايك في ما قاله زميل كبير لك وهو الاستاذ توفيق الحكيم انه كان فاقد الوعي خلال سنوات الثورة الماضية وانه لم يسترد الوعي الا بعد عام ١٩٧٢ .. هل توافقه على هذا الكلام ...؟**

# حرب روسيا واليابان أشعلت الحرب السعودية

# بين حافظ ابراهيم وايليا أبو ماضي!



الشاعر حافظ ابراهيم



عندما اندلعت الحرب الروسية اليابانية في ٩ فبراير ١٩٠٤ ، وانتهت لصالح اليابان بمعاهدة صلح في ٥ سبتمبر ١٩٠٥ كانت قد تركت معاركها صداها البعيد في بلدان الشرق . وانشغل بها الشعراء العرب بين مؤيد لليابان وفي طليعتهم حافظ ابراهيم ومؤيد للروس وعلى رأسهم ايليا ابو ماضي . وكتب ابو ماضي أكثر من قصيدة تصور معاركها الرهيبة في البحار وكان موقفه الوجداني مع الروس . فقد كانت الكنيسة الشرقية بحماية القيصر . وكان المسلمون مع اليابان لكونها دولة شرقية ، والروس اعداء لدولة الخلافة التركية آنذاك . ومن الطبيعي أن يميل ابو ماضي الى جانب الروس ، وهذا يشير الى انه يحب كنيسته ورسالتها الانسانية ، ولكنه بالمقابل يحارب الطائفية .

ويصف ابو ماضي الحرب والبوارج في البحار :

**وبوارج قد سيرت بالجحفل الجرار تحمل جحفلا جرارا**
**تفشي المياه لهول ما في قلبها يطغى فتزداد الضلوع اوارا**
**وتسر ان رات الثغور كانها المقرور ابصر بعد جهد نارا**

وفي هجاء اليابانيين يقول :

**حملت اناسا كالقرود وجوههم صفراء يحكي لونها الدينارا**

وهو يرد في هذا البيت على قصيدة حافظ ابراهيم المشهورة التي يمتدح فيها اليابان ويهاجم الروس ، ومطلعها :

**لا تلم كفي اذا السيف نبا صح مني العزم والدهر ابى .**
**نسلخ « الدب » ونفري جلده ايظن « الدب » أن لا يغلبا**

وعندما مالت الحرب لصالح اليابانيين ورفض الروس الاستسلام وصف ابو ماضي الموقف :

**نفر من الروس الذين سمعت عن افعالهم فيما مضى الاخبارا**
**قال العدو لهم وقد داناهم وكفى بما وافى به انذارا :**
**« اما القتال فتلحقون بمن مضوا اوتحسنون فتؤخذون اسارا »**
**كان الجواب فذائفا ناريـة تهوى الورود وتكره الاصدارا**
**حفت بهم سفن العداة واحدقت حتى لكدت اخالها اسوارا**
**ما بين بارجة وطراد الى .. نسافة والكل يقذف نارا**
**والجو اظلم واكفهر اديمه حتى كان على السماء ستارا**

ويصف حال سفينتين روسيتين في المعركة يفجر القائد الروسي واحدة منهما رافضا الاسر :

**والمركبان « الفارياج » واختها في هوة لا يعرفان قرارا**
**احداهما ظفرت بها مقذوفة فكان صاعقة اصابت دارا**
**هبطت بمن فيها وقد فتحت لها الامواج صدرا يكتم الاسرارا**
**فراى الفتى رباتها ان يفتدى م الجند الكرام من الفرار خيارا**
**اودى بها نسفا وماتوا عندها غرقا ويابى الباسلون العارا**

وعندما ربح اليابانيون الحرب وهلل حافظ لهذا النصر رد ابو ماضي بقصيدة طويلة يقول في آخر بيتين منها :

**صبر الروس صبر ايوب للبلوى على ذلك السنو العنيد**
**فتولاهم القنوط من النصر فردوا اسيافهم للغمود**

## خلاف الباحثين

الخلاف على المقدرة المبكرة والنبوغ ادى الى الخلاف على الميلاد ! ويقرر القباني أن ميلاد ايليا ابو ماضي كان ما بين عام ١٨٨٣ وعام ١٨٨٥ . واستبعد ما جاء في بحوث الكتاب الذين الفوا وكتبوا عنه من جانب تاريخ ميلاده . بالرغم من أن « جريدة السائح » الامريكية قد ذكرت في عددها الممتاز سنة ١٩٢٧ وهي الناطقة بلسان الرابطة القلمية وكان ابو ماضي ابرز اعضائها بأن سنة ميلاده كانت ١٨٨٩ ، وهذا ما ذكره الدكتور شوقي ضيف في كتابه « دراسات في الشعر المعاصر » وعرض القباني في كتابه الاخير كل تلك المصادر . ثم شك في صحتها كلية . كل ذلك لانه لا يصدق أن يقدم أبو ماضي تلك القصائد وهو دون الخامسة عشرة .

## والامر يزداد غرابة

ومع كون الباحث يعترف ان الكثيرين كتبوا شعرا مبدعا في الحادية عشرة ، وانه يمكن لايليا ابو ماضي أن يقلد الكبار ، يشك في مقدرته على سبر اعماق النفس البشرية في ذلك العمر . ويمكن القول : كما ان الباحث لم يأخذ بتقديرات الذين سبقوا ونقضها رغم انها ذكرت والشاعر على قيد الحياة . فمن الممكن والجائز ان تنقض شكوك القباني امام الموهبة فقط . هذا اذا تركنا جميع المراجع المتعددة والاسانيد لا لشيء الا لننفي هذه الموهبة الفذة المبكرة .

وهل يمكن أن نحول الشك الى دليل قاطع ..؟ الا يمكن أن تنفي استحالة النضوج في الثالثة عشرة بولادة الموهبة .. فالقصائد تؤكد ذلك وان يصدر أبو ماضي ديوانه الاول في الاسكندرية وهو في العشرين بعنوان « تذكار الماضي » اليس فيه ما يضيء على أن للشاعر في سنيه القليلة تذكارات ليست عادية ؟

تبقى حقيقة واضحة : ان تكون عبقرية شاعرنا هي التي احدثت هذا الغموض وذلك الخلاف وهي سر هذا الاضطراب في تحديد ميلاده .. فهذا هو الامر الجائز فعلا !

وتبقى حقيقة تاريخية هي ان ايليا أبو ماضي ، وقف مع الحركة الوطنية في مصر في وجه الانكليز، بينما وقفت الجالية «الشوامية» اللبنانية السورية في الاسكندرية معادية لمواقفه . ويموت مصطفى كامل ايام المحنة فيقول فيه مفجوعا بموته :

**خطيب بلاد النيل ما لك ساكتا وقد كنت تلقي خطبة اثر خطبة**
**تطاولت الاعناق حتى اشرابت فهل انت مسديها ولو بعض لفظه ؟**
**تفطرت الاكباد حزنا كانما مماتك سهم حل في كل مهجة**
**تناديك مصر الآن يا خير راحل ويا خير من يرجى لدفع الملمة !**

ترى لو كان أبو ماضي على قيد الحياة اليوم فماذا كان يقول عن احداث لبنان .. وعن كل ما يدور في المنطقة ..؟ لست أدري ...!

**سعيد فرحات**

# حكايا من الماضي

في اوائل الثلاثينات من القرن الحالي ، وضعت قيد الاستعمال على السنة العرب ، كلمات واصطلاحات علمية جديدة منها كلمة « كريات » المستعملة عند تحليل الدم ، فصرنا نقول احيانا كريات بيض ، واحيانا كريات بيضاء ، على حد سوى .

وخطر ببال احد الكتاب الغيارى على لغة الاعراب ، أن يكتب تصويبا في احدى المجلات يوصي فيه ان يقال : « كريات بيض » وما عدا ذلك فهو خطأ . فاذا بامين ظاهر خيرالله ــ وهو من علماء ذلك الزمان ــ ينشر في مجلة المقتطف القاهرية ، مقالا يؤكد فيه ، بالحجة والبرهان ، جواز القول « كريات بيضاء » .

في تلك الايام كان الاب انستاس الكرملي من اساطين العربية وحماتها ، فانبرى لتخطئة امين ظاهر خيرالله ، ونشر في مجلة المقتطف وفي مجلة المجمع العلمي العربي في دمشق ، تحت عنوان « لا تقل كريات بيضاء » ردودا مسهبة يدحض فيها اجتهادات امين خيرالله ، ويؤكد الزامية القول : « كريات بيض » لا غير .

ونشبت حينذاك معارك كلامية وقلمية ، دامت عدة سنوات ، اشترك فيها ، سلبا وايجابا ، عدد من مفكري ذلك الزمان . منهم الدكتور انفريد امين باشا المعلوف، الذي كتب في جريدة المقطم المصرية يعترض على مجمع اللغة الملكي في مصر لقوله « غدد صماء » ويطالب أن يقال « غدد صم » لا صماء !

وهذا ما زاد الطين بلة ، فهب امين ظاهر خيرالله ، سنة ١٩٣٧ الى تاليف كتاب من ١٤٤ صفحة ، موضوعه : « المحجة البيضاء في صحة نعت الجموع بفعلاء » ــ وبحجة تعني نصف الطريق ــ ذكر فيه عشرين حجة على صوابية القول « كريات بيضاء » و « غدد صماء » استنادا الى « تاج العروس » و « الجاسوس على القاموس » ومصادر اخرى منوعة. كما وضع كتابا اخر موضوعه « البرهان الجلي على علم الادب الكرملي » حشد فيه الى جانبه ، صفوة العلماء من جارالله الزمخشري الى ابن ابي خراش الهذلي .

في هذه الاثناء انهى طبيب لبناني تخصصه في اميركا ورجع للعمل في بلادنا ، الا انه لم يلبث ان جمع حقائبه للسفر ، فجاء من يطلب منه البقاء للافادة من علمه فاجاب :

« من الان والى ان تتفقوا على « كريات » و « غدد » اكون قد نسيت ما تعلمته عنها » .

ب ــ اسرار القبة الزرقاء

الف المستشرق الدكتور كرنيليوس فان ديك ، وعرب ونشر لا اقل من ثلاثين كتابا باللغة العربية ، تناول فيها مختلف المواضيع العلمية التي لم يسبق لاحد سواه ان سبر اغوارها ونقل اسرارها الى لغة الضاد .

وكان اخر كتاب الفه سنة ١٨٩٣ في علم الفلك ، ضمنه احدث النظريات في علم الفلك حتى تلك السنة . وجعل موضوع الكتاب « ارواء الظماء من اسرار القبة الزرقاء » فجاء من يقول له : نقول غالبا « ظما » لا « ظماء » وبذلك تختل القافية ، مع العلم ان الكلام المقفى المسجوع كان يومئذ من اهم عناصر البلاغة ، فاجاب « فان ديك » :

**اذا قلنا «ظما» او قلنا «ظماء» فهل يحول ذلك دون فهم اسرار القبة الزرقاء ؟ ! .**

من كتابي سلام الراسي«الثلاثضيع» و « في الزوايا خبايا »

# مكتبة القبس

هذا الكتاب ونيقة تحمل رقم (١١) في سلسلة يقوم باصدارها المركز الجزائري للاعلام والثقافة في بيروت . وقبل الوصول الى مضمون الكتاب الوثيقة ، لا بد من الاشارة الى هذا الدور المضيء الذي يقوم به المركز الجزائري للاعلام والثقافة لخدمة النشاط الفكري والثقافي الجزائري والعربي عندما يقدم لنا منوعات من الوان الادب والفن والثقافة في الجزائر المتوقدة بالعمل والبناء والحياة .

واذا كانت الدراسات الادبية لم تف بعد الادب الجزائري حقه لا داخل الجزائر نفسها ولا دراسات المشرقين عن ذلك الادب ، سواء ادب ما قبل الثورة او خلالها او بعدها ، فان ذلك يعود الى عاملين على الاقل واولهما : هو أن الاديب الجزائري لم تتوفر له الفرصة الزمنية الكافية ليدرس ويبحث ويحلل المعطيات الادبية في الظروف القديمة والحديثة .. فقد شغلته مناخات التحرير عن كل شيء ثم مرحلة البناء المباشرة التي تبعت الاستقلال . والعامل الاخر يعود الى ندرة تناول الكتاب المشرقي الى الاثار الادبية في ارض الجزائر وشمال افريقيا العربية بشكل عام وتحكم هذا العامل عدة ظروف مختلفة او مبررات لا يمكن ان تكون مرضية اذا ما اسندناها الى الرسالة التي يحملها كل اديب ومسؤوليته نحو الادب .

ولعل تحمل المركز الجزائري للاعلام والثقافة لهذه المهمة فلانها الوسيلة الوحيدة الى الخروج من هذا الموقف الدقيق . ومؤسسات الاعلام التي تتبناها الدولة باسلوب العمل العصري الحاسم من شانها ان تقوم بمهمات طيبة ومثمرة في البحث الفكري ، ولفت نظر الدارسين الى حقول ثرية لكنها منسية ومجهولة من الانتاج الجديد والقديم على السواء .

## مدخل الى الادب الجزائري

وكتاب الادب الجزائري المعاصر ما هو سوى دعوة شيقة الى ابواب هذا الادب للتعرف على سماته وخصائصه واتجاهاته في مرحلتي ما قبل الثورة وبعدها .

ومن اجل هذا التعريف قسم واضعو الكتاب ابوابه الى خمسة . القسم الاول تناول خصائص الادب الجزائري. والثاني : الادب العربي في الجزائر .. وتفرع الى الاتجاهات قبل الثورة .. وادب الثورة ، ثم الادب الشعبي والنثر الادبي . اما القسم الثالث فتناول الادب المكتوب بالفرنسية ، والرابع الادب الجزائري والقضايا العربية . اما الخامس فقدم لنا فيه بعض اعلام الادب الجزائري من شعراء وكتاب قصة وما الى ذلك .

## القسم الاول

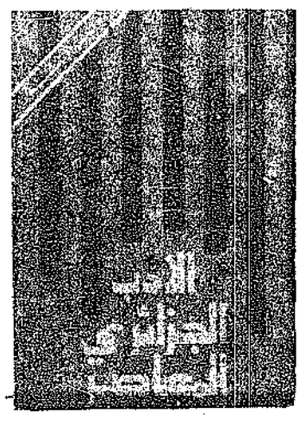
برز هذا القسم المظهر الوطني في الادب الجزائري والتزامه بقضايا الجماهير عبر لغاته الثلاث او اتجاهات التي وصفها الكتاب . جبهة اللغة العربية الفصحى. جبهة اللغة العامية. جبهة اللغة الفرنسية . ويتضح ان الانتاج في اللغة العربية الفصحى كان اكثر من الشعر ، بالاضافة الى كتابات قليلة في القصة والمسرح والمقالة .

ويعتبر الشعر مدماك تلك المرحلة في اللغة العربية الفصحى ، واقتصر شعر اللغة العامية على اسلوب الغناء في المناسبات والاعراس . مؤديا دوره عن طريق المغنين في ايقاظ المشاعر الوطنية .

## مراحل الادب الجزائري

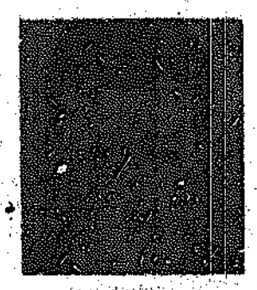
ويشير الكتاب الى مرور الادب الجزائري بأربع مراحل شهدت فيه المرحلة الاولى انتاج بعض شيوخ الجزائر في مطلع هذا القرن .

وشهدت المرحلة الثانية الاهتمام بالادب القديم مع الجديد بهدف تذوق كافة الالوان . وقاد هذه الدعوة الشيخ عبد الحميد بن باديس الذي اتسمت اعمال تلاميذه بالصراع بين الثقافتين العربية والفرنسية . اما المرحلة الثالثة فقادها الشيخ البشير الابراهيمي بثقافته العميقة التي وضحت عبر الصحافة ، اذ وجد فيها الطريق الفضلى لقيادة الجيل الجديد في الادب . وكانت جريدة « البصائر » منبر الادب المتسم بالبساطة والواقعية والذي يتناول الاشياء المتصلة بحياة القارىء ومشاكله . وتظهر المرحلة الرابعة التي بدات بعد الحرب العالمية الثانية ، وتحررت من القديم من ناحية الاسلوب والموضوع ، وتلونت ثقافة رواد هذه المرحلة بمكتسبات الثقافات العصرية . فتميز انتاج الكتاب « رضا هوحو » بالادب الواقعي ، واحمد ذياب بالسلوكية ، كما حافظ الشعر على الرومانتيكية كالثورة والشكوى . ومثل هذا المذهب محمد العيد ال خليفة . اما اشهر شعراء هذه المرحلة فمنهم بو كوشة ، وعبد الوهاب بن منصور ، ومولود الطيب . وتضم كذلك هذه المرحلة ادب الثورة الذي عاشها وظل مستمرا في العطاء يغني منجزاتها الجديدة كما غنى معاركها المجيدة .

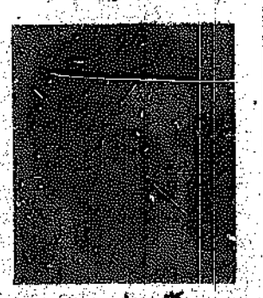





احمد رضا حوحو



محمد ديب



كاتب ياسين

## الادب العربي في الجزائر

جاء هذا الكتاب كتقديم للموضوع : لم يكن على الاديب الجزائري الا ان يعتنق مبدأ الالتزام في ادبه بعدما راى من التزام شعبه بقضيته « ولما كانت الجزائر ارض الملاحم والثورات ، فان السمة الغالبة للادب الجزائري هو كونه ادبا مقاوما . فالثورة الاولى في الجزائر كانت بقيادة الشاعر عبد القادر الجزائري » .

والشاعر الجزائري « الربيع ابي شامة » يقول :

**يا ساحل المجد هيا اسمع لانشادي في حسنك المجتلى بوركت من واد واعزز بمي بافاني الخلد لكسرا**
**ايامك الغر في دنيا ابن حماد**

ويتحدث الكتاب عبر اقوال الشعراء عن النهضة الاصلاحية قبل ثورة ١٩٥٤ وما جاء قبلها من ادب مناضل ، المتميز بالمحافظة الشديدة والانطوائية الصوفية اللاايجابية . كما يتحدث الكتاب عن ادب المناسبات الوطنية والانتفاضات .

## ادب الثورة

وعندما يتناول الحديث ادب الثورة الجزائرية تتبلور الوطنية الجزائرية في اقوال الشعراء عنها . فهذا الشاعر ابو القاسم خمار يقول :

أيثور في ارض الجزائر ثائر
وانا هنا كالعنصر كالاموات
أيموت أهلي تحت سطوة ظالم
واعيش في منعم على عملاني
فاذا تحررت الجزائر وجدتها
ماذا اقول لصاحبي الرايات

وهذه ابيات اخرى لمحمد زكريا :

نطق الرصاص فما يباح كلام
وجرى القضاء وتمت الاحكام
النار اصدق حجة فاكتب بها
ما شئت تصحق عندها الاحلام
لغة التفاهم في البيان صحيحة
وضعت في مسمعيه حمام

**ويبدو في ذلك كيف دخل الشعر صلب الثورة فيدافع عنها وينطق بلسانها . كما يصبح شعر الغزل له نكهته الثورية فيقول الشاعر الدكتور صالح الخرفي لحبيبته :**

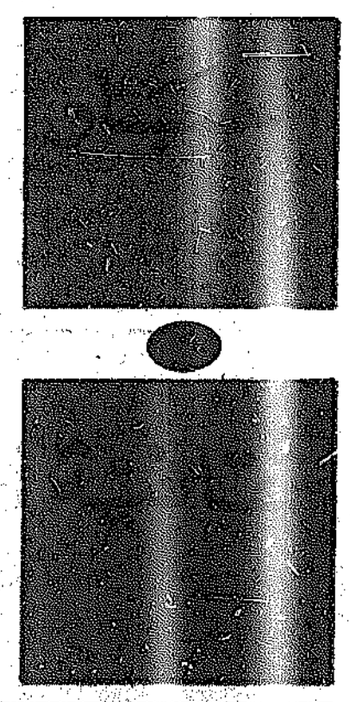
يا حبيبي لم اخن عهدي ولا خنت هوايا
غير ان الحب امسى ثورة بين الحنايا
لك حبي يوم تملو بسمة النصر ثرايا
سوف اهفو معك النصر واقراح البشائر
سوف نبني معشا في ظل تحرير الجزائر

ويرى الادب الشعبي في الكتاب يظهر مدى تاثير هذا الادب على انفاس في اعماق الجزائر وكيف عبر هذا الادب عن احلامهم ودفدع الالمهم بالحرية والحياة الكريمة .

ثم يتسع باب الادب الجزائري المكتوب بالفرنسية لسير الادباء الذين عملوا من اجل الافكار الوطنية والفن والادب الانساني . ونقرأ في الكتاب سيرة كل من : كاتب ياسين ، محمد ديب ، مولود فرعون ، مولود معمري ، مالك حداد ، اسيا جبار .

ومن اعلام الادب الجزائري نتعرف على امير الشعراء الشيخ محمد ال خليفة المولود سنة ١٩٠٤ في مدينة العين البيضاء والشيخ عبد الحميد بن باديس المولود في قسنطينة سنة ١٨٨٩ والشيخ محمد البشير الابراهيمي المولود في قرية اولاد سيدي ابراهيم سنة ١٨٨٩ ايضا والمبارك الميلي ، واحمد رضا حوحو ، وابو اليقظان ابراهيم ، والامين العمودي والطيب العقبي .

والكلمة الاخيرة ان هذا الكتاب هو نافذة يطل منها القارىء في المشرق قبل المغرب على ملامح روض الادب الجزائري ، ولا بد للمثل ان يجوس في ارض هذا الروض يوما .



● الشاعر محمد مهدي الجواهري حضر مؤخرا مؤتمر اتحاد الكتاب السوفيت الدولي السنوي ، الذي التقى فيه بالاضافة الى كتاب الاتحاد خمسة وثلاثون اديبا يمثلون ستا وعشرين دولة . وقد القى الجواهري كلمة جاء فيها « انه يرضى اديبا عربيا مؤمنا كل الايمان برسالة الاديب الثوري يجب ان تنطلق اولا وقبل كل شيء من ارضه التي يقف عليها، وينبثق منها، ومن الشعب الذي بلده ، والامة التي ينتسب اليها ..بهذه الصفة ــ ايها الرفاق ــ ارى لزاما علي ان استعرض ضمائركم الطاهرة وان استثير اقلامكم وكلماتكم الطيبة للمزيد من فضح اخطر مؤامرة عرفتها التاريخ ، لا على الشعوب العربية وحدها ، بل وعلى شعوب الشرقين الاوسط والادنى كلها ، تلكم هي قضية فلسطين العربية » .

● الشاعرة الفلسطينية فدوى طوقان تحدثت في برنامج اسبوعيات الثقافة والفن الذي تقدمه هيئة الاذاعة البريطانية ، تحدثت فدوى طوقان عن بداياتها الشعرية وتجاربها مع الشعر الحديث واتجاهاتها الفكرية في هذا الشعر .. والاتجاهات الوطنية التي يزخر بها .

● اصدرت وزارة الثقافة المصرية قرارا يقضي بانشاء اتحاد الكتاب . ودعت لعقد اول اجتماع للجمعية العمومية للانتخاب اعضاء هيئة المجلس الاعلى للاتحاد . والجدير بالذكر ان هذا الاتحاد يحتضنه وزير الثقافة الاديب يوسف السباعي .

● اصدرت « تاتيانا تولستوي » ابنة الروائي الفيلسوف ليو تولستوي كتابا تحكي فيه ذكرياتها وقصة حكاياتها في بيت والدها الريفي . وتصف تولستوي بانه شخصية اسطورية .

هذا الكتاب صدر في باريس مؤخرا .

● صدر عدد يناير من مجلة « العربي » لتبدأ به عامها السابع عشر . وتقدم العربي في عددها الجديد طبقا للقراء تستقبلهم فيه في الابواب التي يقترحون اضافتها على ابواب المجلة ، وراييهم في ما تقدمه من ابواب يعرفونها .